Les Véritables Préparations

DR CODERRE

portent

sa signature et sa Photographie

Sirop des Enfants, du Dr Coderre

Professeur de Matière Médicale et de Thérapeutique.

Le **Sirop des Enfants** est préparé d'après l'approbation des professeurs de l'École de Médecine et de Chirurgie de Montréal, " Faculté de Médecine de l'Université du Collége Victoria." Ce Sirop peut être administré aux enfants avec la plus grande confiance, dans les cas de Coliques, Diarrhée, Dysenterie, Dentition douloureuse, Insomnie, Toux, Rhume, etc.

CERTIFICATS.

Nous, soussignés, médecins, après avoir pris communication de la composition du SIROP DES ENFANTS, certifions que ce Sirop est préparé avec les substances médicamenteuses propres au traitement des maladies des enfants, telles que Coliques, Diarrhée, Dysenterie, Dentition douloureuse, Toux, Rhume, etc.

E. H. TRUDEL, M. D., professeur d'accouchements, des maladies des femmes et des enfants.
J. G. BIBAUD, M. D., professeur d'anatomie.
P. MUNRO, M. D., professeur de chirurgie et de clinique chirurgicale.
P. BEAUBIEN, M. D., professeur de pathologie interne et de clinique médicale.
THS E. D'ODET D'ORSONNENS, M. D., professeur de chimie et de pharmacie.
HECTOR PELTIER, M. D., professeur d'institutes de médecine.
A. R. CRAIG, M. D., professeur de médecine légale et de botanique.

A. T. BROSSEAU, M. D., professeur de botanique.
G. O. BEAUDRY, M. D., démonstrateur d'anatomie.
J. A. ROY, M. D.
ALEX. GERMAIN, M. D.
L. B. DUROCHER, M. D.
L. O. BEAUDRY, M. D.
ELZÉAR PAQUIN, M. D.
O. RAYMOND, M. D.
A. P. DESROSIERS, M. D.
D. W. ARCHAMBAULT, M. D.

EN VENTE PARTOUT.

LA VOYANTE-[illegible]

I. [illegible]
II. [illegible]
[illegible] des événements.

IV. A qui [illegible]
V. [illegible]
VI. [illegible]

PRIME No 1 de l'ALMANACH DU PEUPLE

Les éditeurs de l'"Almanach du Peuple" voyant la faveur extraordinaire accueilli es Primes 'ils

ont offertes à leurs lecteurs, leur offrent pour 1900 quatre Primes d'une valeur exceptionnelle.

utes ces primes ne seront vendues que sur pré-tion du Coupon de L'ALMANACH DU PEUPLE, et décembre 1899 au 1er juin 1900, seulement.

Pour le détail, voir l'autre côté de cette page.

Prime No 1 de l'ALMANACH DU PEUPLE

La prime N° 1 comprend les articles suivants, dont la valeur marchande exacte est de $2.25, que nous offrons aux lecteurs de L'ALMANACH DU PEUPLE qui nous feront parvenir le coupon de la prime N° 1 accompagné de $1.00, plus 10 cents pour le port et l'emballage :

1 Dictionnaire Larousse. édition canadienne, complète	$1 00
1 Joyeux Compagnon	0 50
2 Chromo-lithographies, religieuses ou de fantaisie, mesurant 15 x 20 pouces, à 25 cents	0 50
1 Cadre en peluche, avec jolie miniature	0 25
Valeur totale	$2 25

Le prix de $1.00 est pour la prime livrée à notre magasin. Par la poste, il faut ajouter 10 cents pour le Canada et 20 cents pour les Etats-Unis

Pour les chromos, il faut indiquer si vous désirez des sujets religieux ou de fantaisie.

Ecrire bien lisiblement son adresse.

Détacher ce Coupon.

PRIME No 1 DE L'ALMANACH DU PEUPLE

Nom.....

Adresse.....

.....

Demande à C. O. Beauchemin & Fils, à Montréal, de lui envoyer par ..... une prime de l'ALMANACH DU PEUPLE, telle qu'annoncée plus haut. Ci-inclus $.....

Une sous...

Ne pas oublier les frais de Poste.

EDMOND HARDY

Musique et Instruments

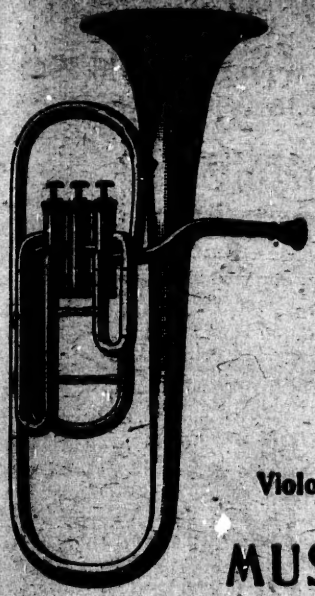

Représentant au Canada des célèbres maisons d'instruments de fanfares et d'harmonie :

MAHILLON, de Bruxelles

Fournisseur des Conservatoires et de l'armée belge

BESSON, de Paris

Fournisseur des Conservatoires et de l'armée française

Violons, Violoncelles, Mandolines, Guitares, etc.

MUSIQUE VOCALE ET INSTRUMENTALE, RELIGIEUSE et d'ORGUE,

OPERAS, OPERETTES, SAYNETES, DUOS, CHANSONNIERS, ETC.

PHONOGRAPHES et GRAPHOPHONES

L'INSTRUMENT DES FAMILLES.

Le prix de ce merveilleux instrument est de

$7.50, $10, $12, $20, $25, $30, ETC.

Cette machine donne de véritables concerts. Elle fait entendre les musiques Gilmore et Sousa, des solis de Cornet, Piccolo, Clarinette, Banjo, etc., ainsi que les chanteurs les plus en vogue.

En vente chez **EDMOND HARDY**

EDITEUR et IMPORTATEUR DE MUSIQUE et D'INSTRUMENTS

1676, RUE NOTRE-DAME, MONTREAL

LA VOYANTE—TABLEAUX

I. Tu seras toujours heureux, ainsi.
II. Si tu as des dates convenables à leur donner.
III. Veille soigneusement bien à la solidité des choses.
IV. Tu finiras tes jours dans le calme et la paix des champs.
V. Il vaudrait mieux que l'on n'y répondit pas.
VI. Une quantité innombrable.

DAVID MADORE

MARCHAND-IMPORTATEUR

De FERRONNERIE, PEINTURE et JOUETS de toutes sortes

EN GROS.

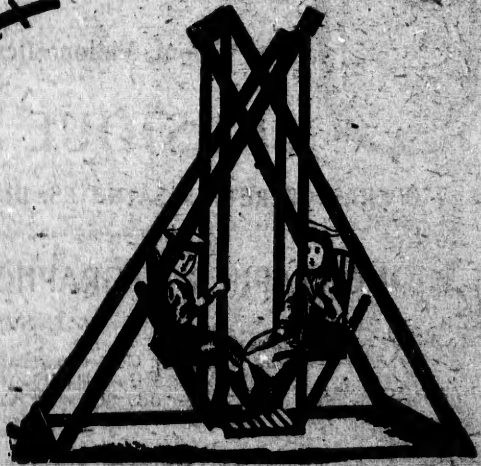

Grandes Balançoires de 6, 8 et 10 pieds de haut, pour enfants, et aussi

DAVID MADORE

MARCHAND-IMPORTATEUR

De FERRONNERIE, PEINTURE et JOUETS de toutes sortes

EN GROS.

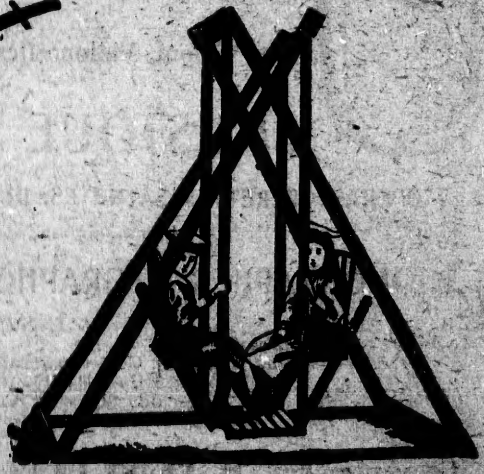

Grandes Balançoires de 6, 8 et 10 pieds de haut, pour enfants, et aussi pour 2 et 4 grandes personnes.

No 282, RUE ST-PAUL, MONTREAL

LA COMPAGNIE CANADIENNE DE CHOUTCHOUC
DE MONTRÉAL

CAPITAL - - - - $1,500,000

FABRICANT DE

Claques, Bottes et Pardessus en Caoutchouc

R Co

GOODYEAR'S PATENT

COURROIES, BOYAUX, PAQUETAGES,
Etc., Etc.

BUREAUX ET MAGASINS : 335, RUE ST-PAUL
FABRIQUE : CARRE PAPINEAU } MONTREAL.
SUCCURSALES : TORONTO et WINNIPEG.

Nos Claques et Pardessus, pour cette saison, sont faits sur les formes les plus nouvelles et ne peuvent être surpassés, tant sous le rapport du fini que de la qualité.

LA VOYANTE—TABLEAU 8

I. Tu as été sans veine jusqu'ici, tu le seras encore.
II. Ne l'est-elle pas déjà ?
III. Tu fais déjà assez chanter les autres.
IV. Avec ton caractère gai, tu t'en tireras toujours.
V. Ce sera à peu près tout ton héritage.
VI. On t'expulsera en effet prochainement.

JEU DE LA VOYANTE

JE

Pour
nécessa
nons ci-
le résul
aucune

Voici
demand
soin de
le deux,
retourn
de la Vo
et reten
sur la t

Puis,
numéro
jusqu'à
des poi
sur lequ
du tabl
devez v
réponse
nombre

Un ex

Suppo

" Doi

Vous
couleur
questio
chiffre
reporte

Les
rique.
vous tr

" Ev

JEU DE LA VOYANTE

Manière de s'y prendre pour consulter la Voyante.

Pour arriver à obtenir de la Voyante une réponse satisfaisante, il est nécessaire de suivre avec le plus grand soin la méthode que nous donnons ci-après, afin de ne point commettre de confusion, ce qui rendrait le résultat détestable et ferait que les réponses ne correspondraient aucunement aux demandes.

Voici la manière d'opérer : Choisissez dans la table des questions une demande à laquelle vous désirez que la Voyante vous réponde, et avez soin de retenir le chiffre qui la précède. Prenez six cartes à jouer : *l'as, le deux, le trois, le quatre, le cinq et le six* d'une couleur quelconque, retournez-les sur la table, après les avoir mêlées, voyez sur le tableau de la Voyante les points qui correspondent à ceux de votre carte retournée et retenez ces points. On peut aussi se servir d'un dé à jouer et le jeter sur la table en remarquant le point qu'on amènera.

Puis, vous souvenant du numéro de votre question, vous cherchez ce numéro au bas de la page suivante : vous suivez la ligne de ce numéro jusqu'à ce que vous tombiez dans la colonne qui se trouve au-dessous des points correspondant à ceux de votre carte ou de votre dé. Le chiffre sur lequel vous vous arrêtez de cette manière vous indique le numéro du tableau qui se trouve dans le corps de l'Almanach, et auquel vous devez vous reporter pour obtenir votre réponse. Ce tableau trouvé, la réponse s'offre à vous en regard du chiffre romain correspondant au nombre de points de la carte ou du dé que vous avez retourné.

Un exemple facilitera beaucoup à comprendre ces indications :

Supposons que vous avez choisi la question no 18 :

" Dois-je me créer des relations ? "

Vous mêlez vos cartes et vous retournez par exemple le cinq d'une couleur quelconque. Cherchez au tableau de la page suivante la question 18, suivez jusqu'à la colonne numérotée ⁘ vous trouverez le chiffre 40. Ce numéro est celui du tableau auquel vous devez vous reporter pour obtenir votre réponse.

Les tableaux sont placés dans l'Almanach suivant leur ordre numérique. Au tableau 40 et en regard du chiffre V, nombre de points amenés, vous trouverez cette réponse :

" Evitez celles qui seraient trop faciles. "

TABLEAU DES QUESTIONS A ADRESSER A LA VOYANTE

Il faut retenir avec soin le Numéro qui précède la Question choisie

1. Quel sera mon avenir ?
2. Aurai-je du bonheur ?
3. Deviendrai-je riche ?
4. A quel âge me marierai-je ?
5. Dois-je épouser une veuve ?
6. Dois-je épouser un veuf ?
7. Achèterai-je une bicyclette ?
8. Changerai-je bientôt de logement ?
9. Changerai-je souvent de servantes ?
10. Ferai-je un voyage en mer ?
11. Aurai-je une position dans le service civil ?
12. Mon bonheur durera-t-il ?
13. Irai-je à Paris, pour l'exposition ?
14. Reverrai-je celui qui m'est cher ?
15. Irai-je à la chasse ?
16. Mes désirs sont-ils raisonnables ?
17. Recherche-t-on ma société ?
18. Dois-je me créer des relations ?
19. Ai-je de véritables amis ?
20. Ai-je beaucoup d'ennemis ?
21. Ai-je du talent comme pianiste ?
22. Ai-je une jolie voix ?
23. Suis-je agréable dans le monde ?
24. M'apprécie-t-on comme je le mérite ?
25. Dois-je apprendre le violon ?
26. Puis-je chanter dans les salons ?
27. Me soupçonne-t-on ?
28. Aurai-je des remords ?
29. Comment guérir mon ennui ?
30. Quels seront mes divertissements préférés ?
31. Ferai-je de la peinture ?
32. Ai-je de l'ambition ?
33. Sortirai-je de l'ornière ?
34. Deviendrai-je un personnage ?
35. Ferai-je du commerce ?
36. Répondra-t-on à ma lettre ?
37. Mes héritages seront-ils nombreux ?
38. Aurai-je affaire à la justice ?
39. Qu'ai-je à craindre ?
40. Mes enfants seront-ils intelligents ?
41. Dois-je les destiner aux carrières libérales ?
42. Les marierai-je convenablement ?
43. Mes projets réussiront-ils ?
44. Dois-je croire ce que l'on m'affirme ?
45. Doute-t-on de ma parole ?
46. Mon honnêteté sera-t-elle reconnue ?
47. Supporterai-je bien l'adversité ?
48. Me retirerai-je à la campagne ?
49. Comment terminerai-je ma vie ?
50. Laisserai-je des regrets ?

Numéros des Questions	Numéros des Tableaux à consulter.						Numéros des Questions	Numéros des Tableaux à consulter.					
1	27	11	48	35	19	4	26	32	16	3	27	22	47
2	41	32	16	22	46	37	27	48	34	19	25	31	16
3	28	8	42	14	33	50	28	23	9	43	16	29	34
4	34	15	20	40	47	9	29	43	28	50	33	18	1
5	17	36	44	24	49	30	30	40	50	36	12	23	33
6	21	13	38	45	51	29	31	19	30	46	52	6	20
7	31	43	2	20	12	38	32	26	37	47	51	20	15
8	12	23	30	46	36	3	33	50	1	12	26	32	14
9	49	29	18	34	25	31	34	46	5	17	30	13	51
10	22	14	37	50	27	44	35	4	40	45	18	44	13
11	30	24	41	5	11	28	36	29	38	51	49	2	12
12	5	19	28	36	43	49	37	36	4	11	28	42	19
13	25	6	14	31	39	45	38	45	22	6	29	35	8
14	47	26	33	8	15	21	39	52	21	35	39	5	11
15	35	45	21	17	26	6	40	39	46	4	37	21	26
16	16	33	22	44	37	52	41	14	48	5	43	17	36
17	1	20	29	13	34	43	42	20	2	31	42	38	22
18	13	25	34	48	40	18	43	24	47	1	9	30	48
19	6	17	27	38	50	42	44	33	52	49	4	28	25
20	44	39	24	19	14	2	45	15	51	23	47	9	27
21	18	31	40	15	48	24	46	51	3	32	1	52	46
22	42	18	26	32	8	23	47	2	49	8	3	24	35
23	38	44	39	23	41	17	48	9	42	13	2	1	40
24	37	27	15	21	16	5	49	3	41	9	11	4	39
25	8	35	25	41	45	32	50	11	12	52	6	3	41

ANNÉE 1900.

Comput ecclésiastique.

Lettre dominicale (lettre de l'alphabet qui sert à marquer dans le calendrier les dimanches pendant tout le cours de l'année), g.

Nombre d'or (période de 19 années solaires, à l'expiration desquelles les nouvelles lunes et les pleines lunes arrivent aux mêmes époques), 1.

Epacte ou *Age de la Lune* au 1er janvier, 29.

Cycle solaire (période de 28 années, au bout desquelles l'année recommence par les mêmes jours), 5.

Indiction romaine (période de 15 années en usage dans l'Eglise catholique, notamment dans les Bulles des Souverains Pontifes), 13.

Commencement des quatre Saisons. (Temps de Montréal.)

Le Printemps commencera le 20 Mars, à 8h. du soir.
L'Eté commencera le 21 Juin, à 4 h. du soir.
L'Automne commencera le 23 Septembre, à 7h. du matin.
L'Hiver commencera le 22 Décembre, à 1h. du matin.

Fêtes mobiles.

Septuagésime	11 Février.	Trinité	10 Juin.
Les Cendres	28 "	1er Dimanche de l'Avent.	2 Déc.
Pâques	15 Avril.	Dimanches après la Pentecôte	25.
Ascension	24 Mai.		
Pentecôte	3 Juin.		

Quatre-Temps.

Du Printemps,	les 7, 9 et 10 Mars.	De l'Automne,	les 19, 21 et 22 Sept.
De l'Eté,	les 6, 8 et 9 Juin.	De l'Hiver,	les 19, 21 et 22 Déc.

Jeûnes d'obligation.

1° Les Quatre-Temps, ou les premiers mercredis, vendredis et samedis après le 1er dimanche du Carême,—après la fête de la Pentecôte,—après le 14 septembre,—après le 13 décembre, ou après le troisième dimanche de l'Avent.

2° Le Carême tout entier, excepté les dimanches.

3° Tous les mercredis et vendredis de l'Avent.

4° Les vigiles de Noël, de la Pentecôte, des apôtres S. Pierre et S. Paul, de l'Assomption et de la Toussaint.

Jours maigres ou d'abstinence.

1° Tous les Quatre-Temps de l'année.
2° Tous les vendredis de l'année, excepté celui où tomberait la fête de Noël.
3° Les jours de vigiles où l'on observe le jeûne.
4° Le mercredi des Cendres et les trois jours suivants.
5° Tous les mercredis, vendredis et samedis des cinq premières semaines du Carême.
6° Le dimanche des Rameaux et les six jours de la Semaine sainte.
7° Tous les mercredis et vendredis de l'Avent.

N. B. Les jours de semaine du Carême où il y a dispense de l'abstinence, c'est-à-dire, les lundis, mardis et jeudis des cinq premières semaines, on ne doit faire qu'un seul repas en gras, et à ce repas, il n'est point permis de faire usage de poisson avec la viande.

Temps où la célébration des mariages n'est pas permise.

La célébration des mariages est défendue depuis le premier dimanche de l'Avent jusqu'à l'Épiphanie inclusivement, et depuis le mercredi des Cendres jusqu'au dimanche de Quasimodo, aussi inclusivement.

Fêtes légales dans la province de Québec.

Tous les dimanches de l'année.
Circoncision ..... 1er Janvier.
Epiphanie ..... 6 "
Mercredi des Cendres..28 Février.
Vendredi saint.....13 Avril.
Lundis de Pâques et de Pentecôte, 16 avril et 4 juin.
Ascension.....24 Mai.
Fête de la Reine.....24 Mai.
Fête de la Puissance..... 1er Juillet.
Toussaint..... 1er Novembre.
Immaculée Conc..... 8 Décembre.
Noël..... .....25 "

Et tout jour fixé par proclamation comme jour de jeûne et d'actions de grâces générales.

Eclipses en 1900. (Heure de Montréal.)

En 1900, il y aura trois éclipses, dont deux de Soleil et une de Lune :

I.—Le 28 mai, éclipse totale de Soleil, visible pour tout le Canada, mais comme éclipse partielle seulement. Elle commencera à 7h. 18 m. du matin et se terminera à 1h. 41 m. de l'après-midi.

II.—Le 12 juin, éclipse partielle de Lune visible pour tout le Canada. Commencement à 10h. 30 ; milieu à 10h. 34 ; fin à 10h. 37 du soir.

III.—Le 21 novembre, éclipse annulaire de Soleil, invisible pour le Canada.

Ères de 1900.

De la création du monde	6863
De la naissance de N.-S. Jésus-Christ	1900
De la fondation de Rome	2650
De la découverte de l'Amérique	408
De la découverte du Canada	366
De la fondation de Québec	292
De la fondation de Montréal	258
De la conquête du Canada par l'Angleterre	140
De la république des Etats-Unis	124
Du règne de la reine Victoria	63
De la confédération canadienne	33
Du pontificat de Léon XIII	23

Durée des Jours.

Le jour le plus court de toute l'année est le 22 Décembre, solstice d'hiver ; et le jour le plus long est le 22 Juin, solstice d'été.

La longueur des jours va toujours en croissant depuis le 22 Décembre jusqu'au 23 Juin ; et elle va toujours en décroissant depuis le 22 Juin jusqu'au 23 Décembre.

Du 22 Décembre au	H. M.	Du 22 Juin au	H. M.
1 Février les jours ont crû de	1 6	1 Août les jours ont décrû de	0 56
1 Mars	2 23	1 Septembre	1 22
1 Avril	4 4	1 Octobre	3 56
1 Mai	5 36	1 Novembre	5 32
22 Juin	6 58	25 Décembre	6 58

Lever et Coucher de la Lune.

Au quatrième jour de son âge elle éclaire jusque vers 10 heures du soir.
Au cinquième jour, vers 11 heures.
Au sixième jour, vers minuit.
Au septième jour, vers une heure du matin.
Au 15e jour elle est pleine et se lève à six heures du soir.
Au 16e, vers 8 heures et un quart.
Au 17e, vers 8 heures et demie.
Au 18e, vers 10 heures.
Au 19e, vers 11 heures.
Au 20e, vers minuit.

Cette Table est assez exacte pour faire connaître les nuits que la Lune éclaire.

Prévision du Temps.

Présages du beau temps, tirés du soleil.—Quand le soleil se lève, si les nuées vont du côté de l'occident, beau temps. Si en se levant il est pur et net, qu'il ne soit pas plus grand qu'à l'ordinaire, et qu'il n'ait pas ses rayons rompus, beau temps. Si lorsqu'il se lève il est environné d'un cercle, et que ce cercle se dissipe, c'est une marque évidente de beau temps. Si on voit, avant que le soleil se lève et dans le même endroit, un petit brouillard, marque de beau temps. Si au point du jour le ciel est bordé d'un cercle blanc ou doré aux extrémités de l'horizon, et la basse région de l'air mouillée de rosée, qui se fait voir dans les vitres des fenêtres, marque de beau temps. Lorsqu'il y a beaucoup de rosée le matin, que le soleil est serein, beau temps. Si en se couchant il est clair et net sans brouillard, et que l'on voie à l'entour de petites nuées rouges, séparées les unes des autres, marque de beau temps.

Présages de la pluie, tirés du soleil.—Si le soleil est bien rouge en se levant, marque de vent et de pluie. S'il pleut lorsque le soleil se lève, il pleut ordinairement tout le jour. Si en se levant on voit paraître à l'entour du soleil de longues raies, cela marque que la pluie n'est pas loin. S'il paraît pâle toute la journée, de la pluie au plus tard le lendemain. S'il paraît petit et rond comme une boule, marque de pluie et tempête. Si le soleil pendant le jour paraît noir et obscur, marque de pluie et tonnerre. Si en se couchant il est enveloppé d'une nuée noire, pluie et brouillard. S'il se couche avec de grands rayons vers la terre, pluie ou neige pour le lendemain, suivant la saison. Si en se couchant ou autrement, il est caché d'une nuée jaune ou un peu rousse, pluie.

Présages du beau temps, tirés de la lune.—Si la lune est rouge lorsqu'elle se lève, cela pronostique du vent en hiver, et en été une grande chaleur, particulièrement si elle l'est du côté qu'elle n'est pas éclairée. Si elle est bien claire quand elle se lève, beau temps en été, et en hiver grand froid. Si trois jours avant ou après sa conjonction en son quartier, elle a une petite et pure lumière, cela dénote le beau temps. Si trois ou quatre jours après qu'elle est nouvelle, elle se montre nette, beau temps. Lorsqu'elle est dans son plein, si elle paraît claire et nette, marque de beau temps. Si le halo, c'est-à-dire le cercle qui paraît autour de la lune, se dissipe, beau temps. Lorsque la lune a double halo, tempête.

Présages de la pluie, tirés de la lune.—Si le cercle de la lune est rouge, c'est signe de mauvais temps. S'il est au plein, et qu'il y ait quelque chose à l'entour, marque de pluie. Si à l'entour de la lune il paraît deux ou trois ronds, particulièrement quand ils sont de couleur noire, livide et embrouillée, marque de pluie. Si, lorsque la lune se renouvelle, le temps est chargé et obscur, marque de pluie. Si la lune ne paraît point du tout vers le quatrième jour de son renouveau, le temps sera obscur et pluvieux le reste de la lune.

Signe du Verseau.

PREMIER QUARTIER, le 7-8, à 0h. 44m. du matin.
PLEINE LUNE, le 15, à 2h. 12m. du soir.
DERNIER QUARTIER, le 23, à 6h. 57m. du soir.
NOUVELLE LUNE, le 30, à 8h. 27m. du soir.

Jours de la semaine		FÊTES RELIGIEUSES.	SOLEIL Lev	SOLEIL Cou	LUNE Lev	LUNE Cou
			H. M.	H. M.	H. M.	H. M.
Lundi	1	CIRCONCISION DE N.-S. J.-C. (d'obl.)	7 42	4 27	7 41	4 46
Mardi	2	S. Adélard, abbé.	7 41	4 28	8 24	6 03
Mercredi	3	Ste Geneviève, vierge.	7 41	4 29	9 01	7 24
Jeudi	4	S. Robert, évêque.	7 41	4 30	9 29	8 46
Vendredi	5	S. Télesphore, pape et martyr.	7 40	4 31	9 53	10 05
Samedi	6	EPIPHANIE (d'obligation).	7 40	4 32	10 24	11 18
DIMAN	7	I *Epiphanie.*	7 39	4 33	10 47	MAT.
Lundi	8	Ste Adèle, veuve.	7 39	4 34	11 1	0 34
Mardi	9	S. Julien, martyr.	7 39	4 35	11 45	1 49
Mercredi	10	St Guillaume, évêque.	7 38	4 36	SOIR	2 59
Jeudi	11	S. Théodose, abbé.	7 38	4 37	1 04	4 06
Vendredi	12	S. Alfred, abbé.	7 37	4 38	1 54	5 06
Samedi	13	Ste Véronique de Milan, vierge.	7 37	4 40	2 48	5 58
DIMAN	14	II *Epiphanie.* LE S. NOM DE JÉSUS.	7 36	4 41	3 49	6 44
Lundi	15	S. Paul, 1er ermite.	7 36	4 42	4 50	7 22
Mardi	16	S. Marcel I, pape et martyr.	7 35	4 43	5 53	7 53
Mercredi	17	S. Antoine, abbé.	7 35	4 44	6 57	8 18
Jeudi	18	Chaire de S. Pierre à Rome.	7 34	4 46	8 01	8 44
Vendredi	19	S. Canut, roi, martyr.	7 34	4 48	9 05	9 01
Samedi	20	SS. Fabien et Sébastien, martyrs.	7 33	4 49	10 02	9 25
DIMAN	21	III *Epiph.* LA STE FAMILLE DE J.M.J.	7 32	4 51	11 08	9 48
Lundi	22	SS. Vincent et Anastase, martyrs.	7 31	4 52	MAT.	10 08
Mardi	23	Epousailles de la B. V. M.	7 30	4 54	0 12	10 28
Mercredi	24	S. Timothée, évêque et martyr.	7 29	4 55	1 18	10 57
Jeudi	25	Conversion de S. Paul.	7 28	4 56	2 24	11 33
Vendredi	26	S. Polycarpe, évêque et martyr.	7 27	4 57	3 30	SOIR
Samedi	27	S. Jean Chrysostome, év., conf. et doct.	7 26	4 58	4 32	1 12
DIMAN	28	IV *Epiphanie.*	7 25	4 59	5 26	2 18
Lundi	29	S. François de Sales, év., conf. et doct.	7 24	5 01	6 15	3 33
Mardi	30	Ste Martine, vierge et martyre.	7 23	5 03	6 56	4 54
Mercredi	31	S. Pierre Nolasque, confesseur.	7 22	5 04	7 27	6 16

TEMPÉRATURE.—Le 1er et le 2, froid; du 3 au 12, froid et tempêtueux; du 13 au 18, beau et doux; du 19 au 25, froid, quelques légères chutes de neige; le 26, beau; le 27, tempête de neige; le 28 et le 29, neige; du 30 au 31, froid et vent.

ÉPHÉMÉRIDES.—JANVIER 1899.

1. Le général Castellanos remet formellement La Havane aux mains des autorités américaines.
2. Des pluies torrentielles causent une inondation désastreuse à Paris.
3. Grande démonstration, à Montréal, en l'honneur de sir Wilfrid Laurier.
4. Les usines à gaz de Saint-Hyacinthe, Qué., sont détruites par le feu.
6. Lord Curzon entre officiellement en fonctions, à Calcutta, en qualité de vice-roi des Indes.
7. Mort, à Québec, du docteur Lemieux, doyen de la faculté de médecine de l'Université Laval.
8. M. Quesnay de Beaurepaire donne sa démission de président de la Cour de cassation de Paris.
9. Terrible collision de chemin de fer à West Dunellen, N. J. Seize personnes tuées et dix-sept blessées.
11. M. Donat Caron est élu député du comté de Matane par plus de 300 voix de majorité.
12. Ouverture de la 2e session du 9e parlement de Québec.
13. Terrible éruption du Vésuve, à Naples.
14. Mort de M. Nelson Dingley, auteur du fameux tarif Dingley.
16. Mort, à Montréal, de l'apostat Chiniquy, à l'âge de près de 90 ans.
18. Emeutes sérieuses à Palerme et à Naples, provoquées par les étudiants des universités de ces deux villes.
19. Arrivée, à Halifax, du premier contingent d'émigrants Doukhobors.
22. Grande fête religieuse, à Québec, à l'occasion de l'investiture du pallium à Mgr Bégin.
23. Mort de l'hon. David Marsil, à Saint-Eustache.
24. Bénédiction, à Montréal, des nouveaux édifices du patronage Saint-Vincent-de-Paul.
25. Mariage de Mme Adelina Patti avec le baron Cederstrom.
28. Le général Eagan est condamné à être rayé des cadres de l'armée américaine.
29. De désastreuses tempêtes de neige interceptent toutes communications dans le Colorado, et les avalanches dans les montagnes font de nombreuses victimes.

⁂ —Joseph, si quelqu'un vient, vous direz que je suis à la campagne.
— Bien, monsieur.
Un ami arrive un instant après.
— J'en suis bien fâché, répond Joseph au visiteur, mais monsieur est à la campagne.
— Avec madame ?
— Non, monsieur, avec moi.

⁂ Quelle est le saint du paradis qui a le moins de moelle ?
— C'est saint Ovide (os vides).

Signe des Poissons.

PREMIER QUARTIER, le 6, à 11h. 27m. du matin.
PLEINE LUNE, le 14, à 8h. 55m. du matin.
DERNIER QUARTIER, le 22, à 6h. 29m. du matin.

Jours de la semaine.		FÊTES RELIGIEUSES.	SOLEIL Lev	SOLEIL Cou	LUNE Lev	LUNE Cou
			H. M.	H. M.	H. M.	H. M.
Jeudi	1	S. Ignace, évêque et martyr.	7 21	5 06	7 54	7 40
Vendredi	2	Purification de la B. V. M.	7 20	5 08	8 23	8 57
Samedi	3	S. Blaise, évêque et martyr.	7 19	5 09	8 52	10 18
DIMAN	4	V *Epiphanie.* SOL. DE LA PURIFICATION.	7 18	5 11	9 19	11 35
Lundi	5	Ste Agathe, vierge et martyre.	7 17	5 12	9 48	MAT.
Mardi	6	S. Tite, évêque et confesseur.	7 16	5 14	10 23	0 49
Mercredi	7	S. Romuald, abbé.	7 14	5 15	11 04	1 58
Jeudi	8	S. Jean de Matha, confesseur.	7 13	5 17	11 53	3 01
Vendredi	9	S. Cyrille d'Alex., év., conf. et doct.	7 12	5 18	SOIR	3 57
Samedi	10	Ste Scholastique, vierge.	7 10	5 19	1 41	4 43
DIMAN.	11	*Septuagésime.*	7 09	5 21	2 42	5 22
Lundi	12	Notre-Dame de Lourdes.	7 07	5 22	3 44	5 56
Mardi	13	La Prière de N.-S.	7 06	5 24	4 47	6 25
Mercredi	14	S. Valentin, prêtre et martyr.	7 04	5 25	5 51	6 47
Jeudi	15	SS. Faustin et Jovite, martyrs.	7 02	5 27	6 54	7 07
Vendredi	16	Ste Julienne, vierge et martyre.	7 01	5 28	7 52	7 28
Samedi	17	S. Théodule, martyr.	6 59	5 30	8 56	7 51
DIMAN	18	*Sexagésime.*	6 58	5 31	10 00	8 09
Lundi	19	S. Conrad, solitaire.	6 56	5 33	11 06	8 32
Mardi	20	La Passion de N.-S.	6 54	5 34	MAT.	8 59
Mercredi	21	Ste Vitaline, vierge.	6 53	5 36	0 10	9 32
Jeudi	22	Chaire de S. Pierre à Antioche.	6 51	5 37	1 15	10 12
Vendredi	23	S. Pierre Damien, év., conf. et docteur.	6 50	5 39	2 15	11 00
Samedi	24	S. Mathias, apôtre.	6 48	5 40	3 14	SOIR
DIMAN	25	*Quinquagésime.*	6 47	5 41	4 02	1 07
Lundi	26	Ste Irène, vierge.	6 45	5 43	4 45	2 22
Mardi	27	S. Léandre, évêque.	6 44	5 45	5 21	3 43
Mercredi	28	LES CENDRES (*commenc. du Carême*).	6 43	5 46	5 51	5 06

TEMPÉRATURE. — Le 1er, froid ; le 2, vent et neige ; le 3, grésil et neige ; du 4 au 8, beau mais froid ; le 9, plus doux ; du 10 au 21, doux et neigeux ; le 22 et le 23, beau ; le 24, neige ; le 25 et le 26, nuageux ; le 27 et le 28, beau.

EPHEMERIDES.—FÉVRIER 1899.

1. Immense conflagration à Columbus, Ohio.
2. M. C.-A. Dansereau donne sa démission de maître de poste pour prendre la direction de la " Presse ".
4. Expériences concluantes du nouveau torpilleur sous-marin français " Gustave-Zédé ".
5. Les hostilités éclatent, à Manille, entre les Américains et les Philippins. Ceux-ci sont repoussés avec de grandes pertes.
6. Troisième banquet annuel, à Montréal, des notaires de la province de Québec.
7. M. Adolphe Roy, ancien marchand de Montréal, meurt à Paris à l'âge de 74 ans.
8. Mort du docteur H.-E. Desrosiers, ancien professeur de l'Université Laval de Montréal.
10. Un froid intense sévit par tout le Canada, et le mercure descend, en certains endroits, jusqu'à 35 degrés au-dessous de zéro.
12. Terrible incendie, à Montréal, au square Chaboillez. Le pompier Edward Smith est tué par l'écroulement subit d'un mur.
13. Dix-sept femmes, pensionnaires d'un asile d'aliénés, périssent dans un incendie à Yanktown, Dakota du sud.
14. Violente tempête de neige à New-York, et par toute la Nouvelle-Angleterre.
15. Le train de Portland à Montréal déraille près de Lennoxville. Neuf personnes blessées.
16. Le président Faure meurt presque subitement à Paris, foudroyé par une attaque d'apoplexie.
17. M. l'abbé Cloutier reçoit notification de son élévation au siège épiscopal de Trois-Rivières.
18. M. Emile Loubet est élu président de la République française.
19. Mort du docteur Guay, député de Lévis.
21. Publication, à Rome, de la lettre de Léon XIII condamnant l'Américanisme.
23. Funérailles du président Faure à Paris. M. Déroulède tente inutilement de provoquer une manifestation hostile à M. Loubet.
26. Les républiques de l'Amérique du Sud décident de former une ligue pour s'opposer à l'influence grandissante des Etats-Unis.
27. Mort du docteur L.-J. Martel, à Lewiston.

*** On cite des cas surprenants de catalepsie, et quelqu'un raconte qu'il a connu une dame qu'on croyait morte et qui s'est réveillée pendant la cérémonie des funérailles, au bruit des chants d'église.

Au bout d'un instant, on entend murmurer un monsieur, qui croyait penser moins haut :

— Pour ma belle-mère, moi, je ferai dire une messe basse.

Signe du Bélier.

NOUVELLE LUNE, le 1, à 6h. 29m. du matin.
PREMIER QUARTIER, le 7-8, à 0h. 39m. du matin.
PLEINE LUNE, le 16, à 5h. 16m. du matin.
DERNIER QUARTIER, le 23-4, à 0h. 41m. du matin.
NOUVELLE LUNE, le 30, à 3 h. 35m du soir.

Jours de la semaine.		FÊTES RELIGIEUSES.	SOLEIL Lev	SOLEIL Cou	LUNE Lev	LUNE Cou
			H. M.	H. M.	H. M.	H. M.
Jeudi	1	S. Aubin, évêque.	6 42	5 47	6 18	6 30
Vendredi	2	La Ste Couronne d'épines.	6 40	5 48	6 51	7 48
Samedi	3	Ste Cunégonde, impératrice.	6 39	5 49	7 18	9 09
DIMAN	4	I *du Carême.*	6 37	5 50	7 49	10 29
Lundi	5	S. Théophile, évêque et confesseur.	6 35	5 51	8 24	11 44
Mardi	6	Ste Colette, vierge.	6 33	5 53	9 03	MAT.
Mercredi	7	4 *Temps.* S. Thomas d'Aquin, conf. et	6 31	5 54	9 48	0 50
Jeudi	8	S. Jean de Dieu, confesseur. [doct.	6 29	5 55	10 41	1 49
Vendredi	9	4 *Temps.* La Ste Lance et les Sts Clous.	6 27	5 57	11 36	2 42
Samedi	10	4 *Temps.* Les 40 Martyrs de Sébaste.	6 25	5 58	SOIR	3 23
DIMAN	11	II *du Carême.*	6 23	6 00	1 37	3 57
Lundi	12	S. Grégoire, pape, confesseur et doct.	6 21	6 01	2 40	4 28
Mardi	13	S. Nicéphore, évêque.	6 19	6 02	3 42	4 52
Mercredi	14	Ste Florentine, vierge.	6 17	6 03	4 46	5 13
Jeudi	15	S. Zacharie, pape.	6 15	6 04	5 44	5 32
Vendredi	16	Le St Suaire de N.-S.	6 13	6 06	6 47	5 57
Samedi	17	S. Patrice, évêque et confesseur.	6 11	6 07	7 53	6 16
DIMAN	18	III *du Carême.* SOLENN. DE S. JOSEPH.	6 09	6 08	8 56	6 39
Lundi	19	S. Joseph, époux de la B. V. M.	6 07	6 10	10 02	7 04
Mardi	20	S. Gabriel, archange.	6 06	6 11	11 05	7 35
Mercredi	21	S. Benoît, abbé.	6 04	6 13	MAT.	8 12
Jeudi	22	S. Basile, prêtre et martyr.	6 02	6 14	0 06	8 56
Vendredi	23	Les 5 Plaies de N.-S.	6 00	6 15	1 03	9 49
Samedi	24	Ste Catherine de Suède, vierge.	5 58	6 16	1 55	10 53
DIMAN	25	IV *du Carême.* ANNONCIATION.	5 56	6 18	2 38	SOIR
Lundi	26	S. Disme (le bon larron).	5 54	6 19	3 17	1 17
Mardi	27	S. Jean Damascène, conf. et docteur.	5 52	6 20	3 48	2 36
Mercredi	28	S. Jean de Capistran, confesseur.	5 50	6 21	4 16	3 58
Jeudi	29	S. Firmin, évêque.	5 48	6 23	4 43	5 15
Vendredi	30	Le précieux Sang de N.-S.	5 47	6 24	5 18	6 38
Samedi	31	S. Benjamin, martyr.	5 45	6 26	5 45	7 59

TEMPÉRATURE.—Le 1er, beau ; le 2, froid ; du 3 au 5, pluvieux ; du 6 au 9, froid ; du 10 au 13, beau ; du 14 au 16, beau, venteux ; le 17, froid et venteux ; 18 au 19, froid ; du 20 au 21, beau ; du 22 au 24, froid et venteux ; le 25, pluie ; le 26, froid ; le 27 et le 28, plus doux ; le 29, tempétueux ; le 30 et le 31, froid.

EPHEMERIDES.—MARS 1899.

1. Le " Labrador ", de la ligne Dominion, fait naufrage sur les côtes d'Ecosse.
2. Le pape subit avec succès l'opération de l'ablation d'une tumeur.
3. Perte du " Moravia " sur les bancs de l'île au Sable.
5. Explosion de la poudrière de La Goubran, près de Toulon, en France. 54 morts et 130 blessés.
7. L'hôtel Brunswick, de Sorel, est détruit par le feu.
8. Mort de Mgr Clari, nonce du Pape à Paris.
10. Exécution, à Sainte-Scholastique, de Cordélia Vian et Sam Parslow.
12. Le " Castilian ", de la ligne Allan, fait naufrage près de Yarmouth, N.-E.
13. Mort, à Sherbrooke, de l'hon. J.-G. Robertson, ancien trésorier provincial.
14. Mort de M. Emile Erckmann, romancier français.
15. M. le chanoine Racicot, de l'Université Laval de Montréal, est élevé à la dignité de Protonotaire apostolique.
16. Ouverture, à Ottawa, de la 4e session du 8e parlement.
17. L'hôtel Windsor, de New-York, est réduit en cendres, et au delà de 50 personnes perdent la vie dans ce sinistre.
20. Signature de la convention relative aux frontières de la vallée du Nil, entre la France et l'Angleterre.
21. Le chemin de fer du Vermont Central passe virtuellement au pouvoir du Grand-Tronc.
23. Mort du rév. P. Catulle, de l'ordre des Rédemptoristes, et ex-curé de l'église Sainte-Anne de Montréal.
31. Naufrage du " Stella " dans les parages des îles de la Manche.

*** Marseillais :

— Mon cher, j'ai une cave si humide que lorsque j'en sors je me tâte pour savoir si je ne suis pas moisi.

— Heureux mortel, que dirais-tu si tu avais la mienne ?

— Très humide, aussi ?

— Ah ! quelquefois, lorsque je reviens, je me racle et je déjeune avec.

— ?.....

— Hé, j'ai le corps plein de champignons, bagasse.

*** Un joli mot de feu lord Granville :

—Un de ses amis, sur le retour et très avare, lui parlant un jour d'un ami commun qui allait se marier, exprimait l'intention de faire à celui-ci un cadeau à cette occasion.

—Je voudrais lui donner, disait-il, quelque chose qui fût à la fois rare et pas cher.

—Une mèche de vos cheveux, souffla lord Granville.

Signe du Taureau.

Premier Quartier, le 6, à 4h. 00m. du soir.
Pleine Lune, le 14, à 8h. 06m. du soir.
Dernier Quartier, le 22, à 9h. 38m. du matin.
Nouvelle Lune, le 28-9, à 0h. 28m. du matin.

Jours de la semaine.		Fêtes religieuses.	Soleil Lev	Soleil Cou	Lune Lev	Lune Cou
			H. M.	H. M.	H. M.	H. M.
DIMAN	1	La Passion.	5 43	6 27	6 17	9 18
Lundi	2	S. François de Paule, confesseur.	5 41	6 28	5 57	10 30
Mardi	3	S. Richard, évêque.	5 40	6 29	7 42	11 37
Mercredi	4	S. Isidore, évêque, conf. et docteur.	5 38	6 31	8 33	mat.
Jeudi	5	S. Vincent Ferrier, confesseur.	5 36	6 32	9 28	0 33
Vendredi	6	Notre-Dame de Pitié.	5 34	6 33	10 29	1 18
Samedi	7	S. Clotaire, confesseur.	5 32	6 34	11 30	1 57
DIMAN	8	Les Rameaux.	5 30	6 35	soir	2 29
Lundi	9	Ste Marie-Cléophée, veuve.	5 28	6 37	1 34	2 55
Mardi	10	S. Ezéchiel, prophète et martyr.	5 26	6 38	2 37	3 18
Mercredi	11	S. Léon, pape, confesseur et docteur.	5 24	6 39	3 41	3 37
Jeudi	12	*Jeudi saint.*	5 22	6 40	4 39	4 00
Vendredi	13	*Vendredi saint.*	5 20	6 42	5 43	4 22
Samedi	14	*Samedi saint.*	5 19	6 43	6 43	4 43
DIMAN	15	PAQUES.	5 17	6 45	7 53	5 08
Lundi	16	S. Benoît-Joseph Labre, confesseur.	5 15	6 46	8 58	5 36
Mardi	17	S. Anicet, pape et martyr.	5 13	6 47	10 00	6 13
Mercredi	18	Bienheureuse Marie de l'Incarnation.	5 11	6 48	10 58	6 56
Jeudi	19	S. Elphège, évêque et martyr.	5 10	6 50	11 50	7 45
Vendredi	20	S. Zotique, martyr.	5 08	6 51	mat.	8 46
Samedi	21	S. Anselme, évêque, conf. et docteur.	5 07	6 52	0 35	9 52
DIMAN	22	I *Pâques.* Quasimodo.	5 05	6 53	1 15	11 04
Lundi	23	S. Georges, martyr.	5 03	6 54	1 47	soir
Mardi	24	S. Fidèle, martyr.	5 02	6 56	2 16	1 36
Mercredi	25	S. Marc, évangéliste.	5 00	6 57	2 41	2 54
Jeudi	26	SS. Clet et Marcellin, pontifes et mart.	4 59	6 58	3 12	4 10
Vendredi	27	Notre-Dame du Bon-Conseil.	4 57	6 59	3 42	5 31
Samedi	28	S. Paul de la Croix, confesseur.	4 56	7 01	4 11	6 50
DIMAN	29	II *Pâques.* S. Pierre, martyr.	4 54	7 02	4 48	8 05
Lundi	30	Ste Catherine de Sienne, vierge.	4 52	7 04	5 31	9 16

Température.—Le 1er, froid ; le 2 et le 3, pluie ; le 4 et le 5, doux ; le 6 et le 7, venteux, frais ; le 8, plus doux ; du 9 au 13, doux ; du 14 au 16, frais ; le 17 et le 18, doux ; le 19, pluvieux ; le 20, frais ; du 21 au 25, beau ; du 26 au 26, grande pluie, vent ; le 27, frais : du 28 au 30, tempétueux.

ÉPHÉMÉRIDES.—AVRIL 1909.

2. L'établissement Paquette frères, à Montréal, est détruit par le feu.
3. Le champion canadien Cyr remporte un grand triomphe sur son concurrent Ronaldo.
4. Effondrement d'une partie de la cathédrale de Nicolet.
5. Six Canadiens-Français du Rhode-Island sont élus membres de la Législature de cet Etat.
6. La métallurgie Garth & Cie, de Montréal, est presque complètement détruite par un incendie.
10. Effondrement de l'établissement F.-X. Benoît & Fils, rue des Commissaires, à Montréal.
12. La chambre de commerce de Montréal entreprend une vigoureuse campagne contre les usuriers.
14. Premières expériences concluantes de la télégraphie sans fil, à Boulogne-sur-Mer, à l'aide du système Marconi.
16. Grande messe d'action de grâces célébrée à Rome pour le rétablissement du Pape.
19. Recrudescence du fléau de la peste à Bombay, aux Indes.
20. M. W. P. Comstock est élu député, au parlement fédéral, pour le comté de Brockville.
21. Le Saint-Laurent est libre de glaces, devant Montréal.
22. Mort de M. Edouard Pailleron, de l'Académie française.
23. Arrivée, à Québec, du " Dominion ", le premier navire océanique de la saison.
24. On annonce officiellement une majorité réelle de 12,286 voix, par tout le Canada, en faveur de la prohibition.
25. Le " Longueuil " recommence ses traversées en face de Montréal.
27. Epouvantable cyclone à Kirksville, Missouri.
28. Arrivée de M. Edouard Rod, à Montréal.
29. Terrible catastrophe de chemin de fer, près de Rochester, N.-Y.
30. L'ancien orphelinat Saint-François-Xavier, à Montréal, devient la proie des flammes.

*** Une vieille coquette, insupportable par ses prétentions à la jeunesse, demanda un jour à M. de Bièvre, dans une société, combien il lui donnait d'années ?

— Ma foi, lui répondit-il, vous en avez assez sans que je vous en donne d'autres.

*** Un jeune homme se présente aux examens du baccalauréat. Un examinateur lui demande ce que c'est qu'un cap ; notre candidat répond d'une manière satisfaisante.

— Fort bien, monsieur ; maintenant, veuillez me citer quelques caps.

Le jeune homme reste coi.

— Comment, monsieur, poursuit l'examinateur avec un fin sourire, vous vous présentez au baccalauréat et vous n'avez pas de *cap à citer !*

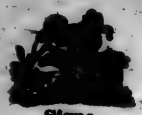

Signe des Gémeaux.

PREMIER QUARTIER, le 6, à 8h. 43m. du matin.
PLEINE LUNE, le 14, à 10h. 41m. du matin.
DERNIER QUARTIER, le 21, à 3h. 35m. du matin.
NOUVELLE LUNE, le 28, à 9h. 54m. du matin.

Jours de la semaine.		FÊTES RELIGIEUSES.	SOLEIL Lev	SOLEIL Cou	LUNE Lev	LUNE Con
			H. M.	H. M.	H. M.	H. M.
Mardi	1	SS. Philippe et Jacques, apôtres.	4 50	7 05	6 20	10 18
Mercredi	2	S. Athanase, évêque, confess. et doct.	4 49	7 06	7 14	11 09
Jeudi	3	Invention de la Ste Croix.	4 47	7 07	8 15	11 52
Vendredi	4	Ste Monique, veuve.	4 46	7 09	9 17	MAT.
Samedi	5	S. Pie V, pape et confesseur.	4 44	7 10	10 19	0 28
DIMAN	6	III *Pâques*. PATRONAGE DE S. JOSEPH.	4 43	7 11	11 23	0 57
Lundi	7	S. Stanislas, évêque et martyr.	4 42	7 12	SOIR	1 21
Mardi	8	Apparition de S. Michel, archange.	4 40	7 13	1 29	1 42
Mercredi	9	S. Grégoire de Nazianze, év. et doct.	4 39	7 14	2 27	2 03
Jeudi	10	S. Antonin, évêque et confesseur.	4 37	7 16	3 31	2 25
Vendredi	11	S. François Hiéronymo, confesseur.	4 36	7 17	4 37	2 47
Samedi	12	SS. Nérée, Achillée, etc., martyrs.	4 35	7 18	5 42	3 11
DIMAN	13	IV *Pâques*. B. J.-Bte de la Salle, conf.	4 34	7 19	6 46	3 38
Lundi	14	S. Boniface, martyr.	4 33	7 21	7 51	4 12
Mardi	15	S. Isidore le Laboureur, confesseur.	4 31	7 22	8 52	4 53
Mercredi	16	S. Ubald, évêque et confesseur.	4 30	7 23	9 47	5 41
Jeudi	17	S. Pascal Baylon, confesseur.	4 29	7 24	10 35	6 39
Vendredi	18	S. Venant, martyr.	4 28	7 25	11 15	7 45
Samedi	19	S. Pierre Célestin, pape et confesseur.	4 27	7 26	11 51	8 54
DIMAN	20	V *Pâques*.	4 26	7 27	MAT.	10 09
Lundi	21	*Rogations*. S. Didier, év. et mart.	4 25	7 28	0 19	11 24
Mardi	22	*Rogations* Ste Julie, vierge et mart.	4 24	7 29	0 46	SOIR
Mercredi	23	*Rogations*. S. Didier, évêque.	4 23	7 30	1 16	1 53
Jeudi	24	ASCENSION (d'obligation).	4 22	7 31	1 42	3 10
Vendredi	25	S. Grégoire VII, pape et confesseur.	4 21	7 32	2 09	4 28
Samedi	26	S. Philippe de Néri, confesseur.	4 20	7 33	2 42	5 43
DIMAN	27	Ste M.-Madeleine de Pazzi, vierge.	4 19	7 34	3 21	6 55
Lundi	28	S. Augustin, évêque et confesseur.	4 19	7 35	4 07	8 01
Mardi	29	Notre-Dame de Bon-Secours.	4 18	7 36	4 59	8 57
Mercredi	30	S. Félix, pape et martyr.	4 18	7 37	5 59	9 45
Jeudi	31	Ste Angèle de Mérici, vierge.	4 17	7 38	7 01	10 24

TEMPÉRATURE.—Le 1er, pluvieux; le 2, beau; du 3 au 5, pluvieux et venteux; du 6 au 16, beau; le 17, frais; du 18 au 27, beau; le 28, frais; du 29 au 31, vent et pluie. En somme, mois assez agréable.

EPHEMERIDES.—MAI 1899.

1. Les Etats-Unis paient à l'Espagne les 20 millions de dollars consentis pour les Philippines.
3. Intronisation de Mgr O'Connor, archevêque de Toronto.
4. Grève colossale, à Buffalo, parmi les ouvriers du port.
5. Mort de M. l'abbé Rouxel, du séminaire de Montréal.
7. Départ de l'expédition polaire, dirigée par le duc des Abruzzes.
8. Naufrage du navire anglais " Loch Sloy ", sur les côtes d'Australie.
9. Une violente tempête cause des dégâts considérables à Saint-Louis, Missouri.
11. Promulgation de la bulle du Pape, annonçant un jubilé universel en 1900.
12. Terrible collision de chemin de fer, près de Reading, Pennsylvanie.
14. Le " Gallia " s'échoue près des îles de Sorel.
15. L'amiral Dewey quitte Manille, en route pour les Etats-Unis.
16. Mort de M. Francisque Sarcey, le célèbre critique dramatique français.
18. Ouverture de la conférence de la paix, à La Haye.
19. L'hon. M. Dandurand présente son projet de loi contre les usuriers.
20. M. Paul Deschanel est élu membre de l'Académie française.
21. Le " Paris ", de la ligne américaine, s'échoue près de Falmouth, en Angleterre.
23. Grand " tattoo " militaire donné par les régiments de Montréal en l'honneur de lord et lady Minto.
24. Mort de M. Emilio Castelar, homme d'Etat espagnol.
25. Immense conflagration à Saint-Jean, Nouveau-Brunswick.
27. La " Minerve ", de Montréal, suspend sa publication.
28. Le rapport de M. Ballot de Beaupré est favorable à Dreyfus.
29. Mort de M. Jehin-Prume, le célèbre violoniste.
30. Mort de l'abbé Lenoir, chapelain de l'église Bonsecours, de Montréal.
31. Grand banquet de la chambre de commerce canadienne-française du district de Montréal.

*** Au tribunal.

L'avocat plaide, s'emballe, donnant des entorses à la loi dans l'intérêt de son client.

Le juge, sévère.—Allons, monsieur Blagapart, je suis obligé de vous arrêter et de vous répéter que vous n'obtiendrez rien de moi : je suis, voyez-vous, à cheval sur la loi.

L'avocat.—Oh ! monsieur le juge, quelle imprudence à votre âge de monter une bête que vous connaissez si peu !

*** Louis XVIII étant à toute extrémité et voyant sur la figure des médecins qu'il n'avait plus rien à espérer, leur dit :

— Allons, finissons-en, Charles attend (charlatans).

Signe de l'Ecrevisse.

PREMIER QUARTIER, le 5, à 2h. 03m. du matin.
PLEINE LUNE, le 12, à 10h. 43m. du matin.
DERNIER QUARTIER, le 19, à 8h. 02m. du soir.
NOUVELLE LUNE, le 26, à 8h. 32m. du soir.

Jours de la semaine.		FÊTES RELIGIEUSES.	SOLEIL Lev	SOLEIL Cou	LUNE Lev	LUNE Cou
			H. M.	H. M.	H. M.	H. M.
Vendredi	1	Notre-Dame de Grâce.	4 16	7 39	8 05	10 57
Samedi	2	*Jeûne.* SS. Marcellin, Pierre, etc., mart.	4 16	7 40	9 09	11 23
DIMAN	3	PENTECOTE.	4 15	7 41	10 13	11 45
Lundi	4	S. François Caracciolo, confesseur.	4 14	7 42	11 17	MAT.
Mardi	5	S. Boniface, évêque et martyr.	4 14	7 43	SOIR	0 05
Mercredi	6	4 *Temps.* S. Norbert, évêque et conf.	4 13	7 44	1 18	0 30
Jeudi	7	S. Claude, évêque.	4 13	7 45	2 22	0 50
Vendredi	8	4 *Temps.* S. Maximin, évêque et conf.	4 12	7 45	3 28	1 13
Samedi	9	4 *Temps.* SS. Prime et Félicien, mart.	4 12	7 46	4 33	1 39
DIMAN	10	I *Pentecôte.* LA STE TRINITÉ.	4 12	7 46	5 37	2 10
Lundi	11	S. Barnabé, apôtre.	4 11	7 47	6 41	2 47
Mardi	12	S. Jean de St-Facondet, confesseur.	4 11	7 47	7 39	3 33
Mercredi	13	S. Antoine de Padoue, confesseur.	4 11	7 48	8 31	4 28
Jeudi	14	Fête-Dieu.	4 11	7 48	9 15	5 33
Vendredi	15	SS. Gui, Modeste et Crescence, mart.	4 11	7 49	9 52	6 43
Samedi	16	S. Jean François Régis, confesseur.	4 11	7 49	10 23	7 56
DIMAN	17	II *Pentecôte.* SOLENN. DE LA FÊTE-DIEU.	4 11	7 50	10 50	9 13
Lundi	18	SS. Marc et Marcellin, martyrs.	4 11	7 50	11 13	10 31
Mardi	19	Ste Julienne, vierge.	4 11	7 51	11 47	11 42
Mercredi	20	S. Silvère, pape et martyr.	4 11	7 51	MAT.	SOIR
Jeudi	21	S. Louis de Gonzague, confesseur.	4 11	7 51	0 11	2 14
Vendredi	22	Le Sacré-Cœur de Jésus.	4 11	7 51	0 43	3 30
Samedi	23	Ste Agrippine, vierge et martyre.	4 12	7 52	1 18	4 41
DIMAN	24	III *Pent.* NATIVITÉ DE S. J.-BAPTISTE.	4 12	7 52	2 00	5 47
Lundi	25	S. Guillaume, abbé.	4 12	7 52	2 49	6 48
Mardi	26	SS. Jean et Paul, martyrs.	4 13	7 52	3 45	7 39
Mercredi	27	S. Ladislas, roi.	4 13	7 52	4 46	8 20
Jeudi	28	S. Léon II, pape et confesseur.	4 14	7 52	5 51	8 57
Vendredi	29	SS. Pierre et Paul, apôtres.	4 14	7 52	6 54	9 25
Samedi	30	*Jeûne.* Commémoraison de S. Paul, apôtre.	4 15	7 52	7 59	9 49

TEMPÉRATURE.—Du 1er au 4, lourd et pluvieux ; le 5 et le 6, beau et chaud ; le 7, pluie ; du 8 au 9, chaleur ; le 10, pluie ; le 11 et le 12, vent, assez beau ; le 13, chaud ; le 14, pluvieux ; du 15 au 21, chaleur ; du 22 au 25, vent et pluie ; du 26 au 30, beau, frais, vent.

EPHEMERIDES.—JUIN 1899.

1. Arrivée triomphale du commandant Marchand, à Paris.
3. La Cour de cassation de Paris se prononce en faveur de la revision du procès Dreyfus.
4. Manifestation hostile, à Paris, contre le président Loubet.
6. Dreyfus reçoit notification de la revision de son procès.
8. Le "Sfax", ayant Dreyfus à son bord, se met en route pour la France.
9. Le pugiliste Jeffries remporte la victoire, à New-York, sur son adversaire Fitzsimmons.
12. Nouvelle crise en France. Le cabinet Dupuy donne sa démission.
13. Un terrible cyclone sème la mort et la désolation à Herman, Nebraska.
15. Terrible explosion de feu grisou dans la mine Caledonia, Cap-Breton.
18. La grève des cantonniers du Grand-Tronc prend fin.
19. Le Pape tient un consistoire pour la création de plusieurs nouveaux cardinaux.
20. Un ouragan, accompagné de violentes décharges électriques, cause des dommages considérables dans la région de Montréal.
21. Le nouveau cabinet Waldeck-Rousseau assume la charge des affaires, en France.
22. Célébration imposante de la Saint-Jean-Baptiste, à Montréal.
24. Mort de M. Barthélémi Verret, marchand de Québec.
25. Incendie désastreux à Saint-Raymond, près de Québec.
26. De violentes émeutes, provoquées par un nouvel édit budgétaire, éclatent en plusieurs villes d'Espagne.
29. Mgr McEvoy, de Hamilton, reçoit notification de son élévation au siège épiscopal de London, Ont.
30. Plusieurs villes de Belgique sont le théâtre de sanglantes bagarres, par suite de la détermination du gouvernement de restreindre l'exercice du suffrage universel.

*** Un écrivain, aussi remarquable par la douceur de son caractère que par la laideur de sa figure, allait tous les jours dans un certain café. Dès qu'il apparaissait, la maîtresse du lieu affectait de crier, en souriant :

— Versez du café au lait (laid).

Choqué de ce perpétuel refrain, l'homme de lettres lui dit un jour :

— Madame, vous avez de très bon café, mais vous n'avez guère de bon thé (bonté).

*** Une jeune fille étant sur le point de se marier, le notaire lui lut le contrat, tout était à son gré ; mais à la fin, lorsque le notaire arrivant à une dernière clause où se trouvaient encore une fois tous les noms et titres de la jeune fille, dit : "La dite demoiselle une telle, *et cætera*", la future ne voulut plus se marier, croyant qu'on avait fait entrer dans les clauses "et se taira".

Signe du Lion.

PREMIER QUARTIER, le 4, à 7h. 18m. du soir.
PLEINE LUNE, le 12, à 8h. 26m. du matin.
DERNIER QUARTIER, le 18-9, à 0h. 36m. du matin.
NOUVELLE LUNE, le 26, à 8h. 47m. du matin.

Jours de la semaine.		FÊTES RELIGIEUSES.	SOLEIL Lev	SOLEIL Cou	LUNE Lev	LUNE Cou
			H. M.	H. M.	H. M.	H. M.
DIMAN	1	IV *Pent.* SOLEN. DE SS. PIERRE ET PAUL.	4 15	7 51	9 03	10 10
Lundi	2	Visitation de la Ste Vierge.	4 16	7 51	10 07	10 36
Mardi	3	S. Irénée et ses comp., martyrs.	4 16	7 51	11 04	10 55
Mercredi	4	Ste Berthe, veuve.	4 17	7 51	SOIR	11 16
Jeudi	5	S. Antoine-Marie Zaccharia, conf.	4 17	7 50	1 12	11 40
Vendredi	6	S. Julien, solitaire.	4 18	7 50	2 16	MAT.
Samedi	7	S. Zénon et ses comp., m.	4 18	7 49	3 21	0 07
DIMAN	8	*V Pentecôte.* DÉDICACE DES ÉGLISES.	4 19	7 49	4 24	0 43
Lundi	9	SS. Cyrille et Méthode, conf. pontifes.	4 19	7 48	5 25	1 25
Mardi	10	Les sept frères martyrs.	4 20	7 48	6 22	2 14
Mercredi	11	S. Michel des Saints, confesseur.	4 21	7 47	7 09	3 16
Jeudi	12	S. Jean Gualbert, abbé.	4 22	7 47	7 52	4 24
Vendredi	13	S. Anaclet, pape et martyr.	4 23	7 46	8 25	5 38
Samedi	14	S. Bonaventure, év., conf. et docteur.	4 24	7 46	8 54	6 56
DIMAN	15	VI *Pentecôte.* SOLENN. DU S.-CŒUR DE	4 25	7 45	9 20	8 16
Lundi	16	N.-D. du Mont-Carmel. [JÉSUS.	4 26	7 44	9 51	9 33
Mardi	17	S. Alexis, confesseur.	4 27	7 43	10 17	10 46
Mercredi	18	S. Camille de Lellis, confesseur.	4 28	7 42	10 46	SOIR
Jeudi	19	S. Vincent de Paul, confesseur.	4 29	7 41	11 20	1 20
Vendredi	20	S. Jérôme Emilien, confesseur.	4 30	7 40	11 59	2 32
Samedi	21	Ste Praxède, vierge.	4 31	7 39	MAT.	3 39
DIMAN	22	VII *Pent.* Ste Marie-Madeleine, pénit.	4 32	7 38	0 45	4 40
Lundi	23	S. Apollinaire, évêque et martyr.	4 33	7 37	1 36	5 33
Mardi	24	Ste Christine, vierge et martyre.	4 34	7 36	2 35	6 18
Mercredi	25	S. Jacques le Majeur, apôtre.	4 35	7 35	3 37	6 55
Jeudi	26	Ste Anne, mère de la sainte Vierge.	4 36	7 34	4 41	7 27
Vendredi	27	S. Pantaléon, martyr.	4 37	7 33	5 45	7 53
Samedi	28	SS. Nazaire, Celse et Victor, martyrs.	4 38	7 32	6 49	8 14
DIMAN	29	VIII *Pent.* SOLENN. DE STE ANNE.	4 39	7 31	7 53	8 34
Lundi	30	SS. Abdon et Sennen, martyrs.	4 40	7 30	8 53	9 01
Mardi	31	S. Ignace de Loyola, confesseur.	4 41	7 29	9 55	9 21

TEMPÉRATURE.—Du 1er au 3, chaleur ; le 4, plus frais ; du 5 au 7, beau ; du 8 au 9, pluvieux ; du 10 au 13, frais et agréable ; du 14 au 16, chaud ; le 17, lourd ; du 18 au 21, beau ; le 22, tonnerre ; du 23 au 25, beau, mais venteux ; le 29, beau, apparence de pluie ; le 30 et le 31, nuageux.

EPHEMERIDES.—JUILLET 1899.

1. Arrivée de Dreyfus en France.
3. On apprend que Mgr Falconio doit être envoyé au Canada, en qualité de légat du pape.
5. Le ministre de la guerre, en France, prend des mesures disciplinaires contre le colonel Saxe.
6. Tentative d'assassinat contre l'ex-roi Milan, de Serbie.
8. Emeutes sérieuses à London, Ont. La milice est appelée sous les armes.
9. Mort du grand-duc Georges, frère du tsar de Russie.
11. Le secrétaire Alger donne sa démission de ministre de la guerre, à Washington.
12. On réussit à renflouer le steamer " Paris ".
15. Mort de l'hon. W. B. Ives, à Ottawa.
16. On traverse pour la première fois en voiture, sur le pont Victoria.
18. Mort de l'hon C.-A. Geoffrion, membre du cabinet Laurier.
19. Désastreuse conflagration à Saint-Roch de Québec.
20. La ligne Elder-Dempster signe contrat avec le gouvernement d'Ottawa pour le transport des malles canadiennes.
21. Mort du célèbre agnostique, Robert G. Ingersoll.
22. M. Elihu Root, de New-York, est appelé au secrétariat de la guerre, à Washington.
23. Grand incendie à Toledo, Ohio. Les flammes dévorent pour au delà d'un million de dollars.
25. Cérémonie du sacre de Mgr Cloutier, à Trois-Rivières.
26. Faillite de la banque Ville-Marie, à Montréal.
29. Un " cable-car " fait une chute de 6,000 pieds dans les montagnes du Tyrol.
30. Mort de sir James Edgar, speaker de la chambre des Communes, à Ottawa.
31. La banque Jacques-Cartier décide de suspendre temporairement ses opérations.

*** Un paysan qui venait d'avoir un entretien avec un ami qu'il avait chargé de quelques affaires, lui dit:

— Je désirerais savoir combien je vous dois; mais je ne pourrais pas vous payer de suite.

— Diable, donnes quelque chose pour commencer.

— Eh bien, si vous voulez prendre un lièvre à compte.

— Certainement, je le prendrais pour commencer.

— Eh bien, si vous le prenez vous êtes plus fort que mon chien, qui a couru toute la nuit sans pouvoir l'attraper.

*** Un avocat est cité comme témoin devant la justice:

— Avocat, lui dit le juge, veuillez oublier un instant votre profession et nous dire la vérité.

Signe de la Vierge.

PREMIER QUARTIER, le 3, à 11h. 50m. du matin.
PLEINE LUNE, le 10, à 4h. 34m. du soir.
DERNIER QUARTIER, le 17, à 6h. 51m. du matin.
NOUVELLE LUNE, le 24, à 10h 57m. du soir.

Jours de la semaine.		FÊTES RELIGIEUSES.	SOLEIL Lev	SOLEIL Cou	LUNE Lev	LUNE Cou
			H. M.	H. M.	H. M.	H. M.
Mercredi	1	S. Pierre aux Liens.	4 42	7 28	10 58	9 43
Jeudi	2	S. Etienne, pape et martyr.	4 43	7 27	SOIR	10 08
Vendredi	3	Invention de S. Etienne, 1er martyr.	4 45	7 26	1 05	10 40
Samedi	4	S. Dominique, confesseur.	4 46	7 25	2 08	11 18
DIMAN	5	IX *Pentecôte*. Notre-Dame des Neiges.	4 47	7 24	3 09	MAT.
Lundi	6	Transfiguration de N.-S.	4 48	7 23	4 07	0 03
Mardi	7	S. Gaétan, confesseur.	4 50	7 21	4 58	0 58
Mercredi	8	S. Cyriaque et ses compagnons, mart.	4 51	7 19	5 43	2 02
Jeudi	9	S. Alphonse de Liguori, év. et doct.	4 52	7 18	6 21	3 13
Vendredi	10	S. Laurent, martyr.	4 53	7 16	8 54	4 30
Samedi	11	Ste Philomène, vierge et martyre.	4 54	7 14	7 22	5 52
DIMAN	12	X *Pentecôte*. Ste Claire, vierge.	4 56	7 13	7 53	7 13
Lundi	13	SS. Hippolyte et Cassien, martyrs.	4 57	7 11	8 22	8 27
Mardi	14	S. Eusèbe, prêtre et confesseur.	4 58	7 09	8 50	9 49
Mercredi	15	Assomption de la B. V. M.	4 59	7 08	9 22	11 07
Jeudi	16	S. Hyacinthe, confesseur.	5 00	7 07	10 01	SOIR
Vendredi	17	S. Carloman, prince et moine.	5 02	7 06	10 44	1 31
Samedi	18	*Jeûne*. S. Roch, confesseur.	5 03	7 04	11 35	2 34
DIMAN	19	XI *Pent.* SOLENN. DE L'ASSOMPTION.	5 04	7 02	MAT.	3 30
Lundi	20	S. Bernard, confesseur et docteur.	5 05	7 00	0 30	4 17
Mardi	21	Ste Jeanne Françoise de Chan., veuve.	5 06	6 58	1 30	4 56
Mercredi	22	S. Symphorien, martyr.	5 08	6 56	2 38	5 29
Jeudi	23	S. Philippe Béniti, confesseur.	5 09	6 54	3 36	5 57
Vendredi	24	S. Barthélemy, apôtre.	5 10	6 52	4 40	6 20
Samedi	25	S. Louis, roi de France. [MARIE.	5 11	6 51	5 44	6 41
DIMAN	26	XII *Pentecôte*. LE CŒUR TRÈS PUR DE	5 12	6 49	6 48	7 07
Lundi	27	S. Joseph Calasanz, confesseur.	5 14	6 48	7 44	7 27
Mardi	28	S. Augustin, év., confesseur et docteur.	5 15	6 46	8 48	7 48
Mercredi	29	Décollation de S. Jean-Baptiste.	5 16	6 44	9 50	8 13
Jeudi	30	Ste Rose de Lima, vierge.	5 17	6 42	10 54	8 41
Vendredi	31	S. Raymond Nonnat, confesseur.	5 18	6 41	11 55	9 16

TEMPÉRATURE. — Du 1er au 4, grande chaleur; le 5, nuageux; du 6 au 7, averses; du 8 au 10, chaud; du 11 au 16, beau, mais chaud; du 17 au 19, beau et plus frais; le 20, tonnerre; du 21 au 24, beau et frais, avec un peu de vent; le 25 et le 26, chaud; le 27, chaleur intense; le 28, pluie; le 29, très chaud; le 30 et le 31, beau mais encore plus chaud.

EPHEMERIDES.—AOUT 1899.

1. Panique financière à Montréal. La banque d'Hochelaga fait bravement face à la situation.
3. William Waldorf Astor est brûlé en effigie sur une place publique de New-York.
5. Mort de M. Zéphirin Chapleau, doyen des libraires de Montréal, à l'âge de 83 ans.
6. Collision de chemin de fer à Juvisy, près de Paris. — Ecroulement d'un embarcadère, à Bar Harbor, Maine. — Près de Stratford, Connecticut, un tramway bondé de voyageurs est précipité au bas d'un viaduc. Ces trois sinistres coûtent la vie à un grand nombre de personnes.
7. Ouverture du second procès Dreyfus, à Rennes, en France.
8. Aguinaldo fait un appel émouvant aux grandes puissances, pour réclamer l'indépendance des Philippines.
9. Terrible catastrophe de chemin de fer, sur le Canada Atlantic, près de Saint-Polycarpe. Neuf personnes sont tuées et plusieurs autres grièvement blessées.
10. Un ouragan épouvantable sème la ruine et la désolation à Montserrat, à la Martinique, et à Porto-Rico.
11. Prorogation, à Ottawa, de la 4e session du 8e parlement.
12. La déposition du général Mercier, à Rennes, donne lieu à des incidents du plus haut pathétique.
13. Mort du sénateur J.-H. Bellerose, à Saint-Vincent de Paul.
14. Tentative d'assassinat sur M. Labori, avocat de Dreyfus.
15. Mort de l'hon. B. A. T. de Montigny, ex-recorder de Montréal.
16. Le ministre des finances ordonne l'arrestation de MM. Weir, Smith et Lemieux, président, directeur, et comptable de la banque Ville-Marie.
17. Retour, en Norvège, de l'expédition polaire de l'explorateur Wellman.
20. Emeutes sur la place de la République, à Paris, et pillage de l'église Saint-Joseph.
25. M. Chamberlain prononce à Birmingham (Angleterre) un retentissant et belliqueux discours sur la question du Transvaal.
26. Mort, à Falmouth, N.-E., de l'hon. Thomas Temple, sénateur pour la division York, N.-B.
29. Effondrement du Colisée de Chicago. Plusieurs victimes perdent la vie dans cette catastrophe.
30. Mort, à Québec, de l'hon. Evan John Price, sénateur pour la division des Laurentides.

*** — Quel est le peuple qui a inventé les gants?
— Les Carthaginois, parce qu'ils craignaient les Romains (l'air aux mains).

Signe de la Balance.

PREMIER QUARTIER, le 2, à 3h. 00m. du matin.
PLEINE LUNE, le 8, à 0h. 10m. du matin.
DERNIER QUARTIER, le 15, à 4h. 01m. du soir.
NOUVELLE LUNE, le 23, à 3h. 01m. du soir.

Jours de la semaine.		FÊTES RELIGIEUSES.	SOLEIL Lev	SOLEIL Cou	LUNE Lev	LUNE Cou
			H. M.	H. M.	H. M.	H. M.
Samedi	1	S. Gilles, abbé. [MARIE.	5 20	6 40	SOIR	9 57
DIMAN	2	XIII *Pent.* SOLENN. DE LA NATIVITÉ DE	5 21	6 39	1 53	10 46
Lundi	3	Ste Euphémie, vierge et martyre.	5 22	6 37	2 46	11 44
Mardi	4	Ste Rose de Viterbe, vierge.	5 23	6 35	3 32	MAT.
Mercredi	5	S. Laurent Justinien, évêque et conf.	5 24	6 33	4 14	0 50
Jeudi	6	Ste Ève, vierge et martyre.	5 26	6 31	4 49	2 03
Vendredi	7	Ste Reine, vierge et martyre.	5 27	6 29	5 20	3 21
Samedi	8	Nativité de la B. V. Marie.	5 28	6 27	5 47	4 42
DIMAN	9	XIV *Pent.* LE S. NOM DE MARIE.	5 29	6 25	6 22	6 01
Lundi	10	S. Nicolas de Tolentin, confesseur.	5 30	6 23	6 52	7 20
Mardi	11	SS. Prote et Hyacinthe, martyrs.	5 32	6 22	7 22	8 43
Mercredi	12	S. Guy, sacristain.	5 33	6 20	8 00	10 03
Jeudi	13	S. Maurille, évêque.	5 34	6 18	8 43	11 17
Vendredi	14	Exaltation de la sainte Croix.	5 35	6 16	9 31	SOIR
Samedi	15	Ste Catherine de Gênes, veuve.	5 36	6 14	10 26	1 24
DIMAN	16	XV *Pent.* LES 7 DOUL. DE LA STE VIERGE.	5 38	6 12	11 25	2 14
Lundi	17	Les Stigmates de S. François.	5 39	6 10	MAT.	2 56
Mardi	18	S. Joseph de Cupertino, confesseur.	5 40	6 08	0 27	3 32
Mercredi	19	4 *Temps.* S. Janvier et ses comp. mart.	5 41	6 06	1 28	4 00
Jeudi	20	S. Eustache et ses comp., martyrs.	5 42	6 04	2 32	4 25
Vendredi	21	4 *Temps.* S. Mathieu, apôtre et évang.	5 44	6 02	3 35	4 47
Samedi	22	4 *Temps.* S. Thomas de Villeneuve, év.	5 45	6 00	4 39	5 11
DIMAN	23	XVI *Pentecôte.* [et conf.	5 46	5 58	5 37	5 33
Lundi	24	Notre-Dame de la Merci.	5 47	5 56	6 38	5 54
Mardi	25	S. Cléophas, martyr.	5 48	5 54	7 42	6 18
Mercredi	26	S. Cyprien et Ste Justine, martyrs.	5 50	5 53	8 45	6 44
Jeudi	27	SS. Côme et Damien, martyrs.	5 51	5 51	9 47	7 18
Vendredi	28	S. Wenceslas, duc, martyr.	5 52	5 49	10 47	7 56
Samedi	29	S. Michel, archange.	5 53	5 47	11 46	8 42
DIMAN	30	XVII *Pentecôte.* SOLENN. DE S. MICHEL.	5 55	5 45	SOIR	9 35

TEMPÉRATURE.—Le 1er, beau et frais ; le 2, pluie ; le 4 et le 5, frais ; du 6 au 12, pluvieux ; du 13 au 15, lourd et froid ; le 16 et le 17, pluie ; du 18 au 20, beau ; le 21, pluie ; du 22 au 30, beau et agréable.

EPHEMERIDES.—SEPTEMBRE 1899.

4. Mort de M. Gabriel des Georges, de Montréal, à Lyon, France.
5. Réception, à Montréal, du major Girouard, à son retour d'Egypte.
7. Terrible tempête sur les côtes de la Nouvelle-Ecosse. Le "Gaspesia" est désemparé.
9. Sentence de Dreyfus. Le prévenu est déclaré coupable et condamné à dix ans d'emprisonnement.
11. Mort de Cornelius Vanderbilt, le célèbre archi-millionnaire de New-York.
14. La grande convention du parti démocratique, réunie à Chicago, approuve le programme de 1896 et déclare la guerre aux trusts.
16. Arrivée, à Montréal, des quatre navires de guerre anglais Talbot, Psyche, Pearl et Quail.
17. Effondrement d'une partie du Queen's Block, sur la rue Ste-Catherine, à Montréal.
19. Le gouvernement français décide de gracier Dreyfus, et celui-ci est remis en liberté.
20. Capitulation du "fort Chabrol", à Paris. M. Jules Guérin se rend avec toute sa garnison.
22. Le "Scotsman", de la ligne Dominion, fait naufrage dans le détroit de Belle-Isle, et onze passagers perdent la vie.
    Arrivée, à Montréal, de l'hon. M. Tarte, de retour de son voyage d'Europe.
24. Mort de M. l'abbé J.-A. Thérien, chapelain de l'Ecole de Réforme de Montréal.
25. Terrible tremblement de terre et débordement de rivières, dans la région du bas Himalaya, aux Indes.
26. L'"Olympia," portant le pavillon de l'amiral Dewey, jette l'ancre dans la rade de N.-Y.
27. Grande fête à Nicolet, en l'honneur du cinquantenaire d'ordination de M. le vicaire général Suzor.
29. Les fêtes en l'honneur de l'amiral Dewey. Grande démonstration navale dans le port de New-York.

*** Un jeune homme, grâce à de nombreuses et hautes protections, arrive à être reçu avocat.

—Quoi ! ce n'est que cela, dit-il, en retournant près de ses confrères ; si je l'avais su plus tôt j'aurais présenté mon cheval à l'examen.

—Mon cher ami, répondit un professeur à l'ouïe fine, vous auriez eu tort, nous ne recevons qu'une bête à la fois.

*** Un Anglais et un Français se battaient au pistolet. Le premier, au moment de tirer, n'étant pas encore bien décidé à se battre, dit : *Parlementons.* — Soit, dit l'autre. Et sa balle vint briser la mâchoire inférieure de son adversaire.

Signe du Scorpion.

PREMIER QUARTIER, le 1, à 4h. 15m. du soir.
PLEINE LUNE, le 8, à 8h. 22m. du matin.
DERNIER QUARTIER, le 15, à 4h. 55m. du matin.
NOUVELLE LUNE, le 23, à 8h. 34m. du matin.
PREMIER QUARTIER, le 31, à 3h. 22m. du matin.

Jours de la semaine.		FÊTES RELIGIEUSES.	SOLEIL Lev	SOLEIL Cou	LUNE Lev	LUNE Cou
			H. M.	H. M.	H. M.	H. M.
Lundi	1	S. Remi, évêque et confesseur.	5 56	5 43	1 25	10 36
Mardi	2	SS. Anges Gardiens.	5 57	5 41	2 07	11 43
Mercredi	3	S. Gérard, abbé.	5 59	5 39	2 43	MAT.
Jeudi	4	S. François, confesseur.	6 00	5 37	3 16	0 56
Vendredi	5	S. Placide et ses comp., martyrs.	6 01	5 35	3 43	2 12
Samedi	6	S. Bruno, confesseur.	6 03	5 34	4 14	3 32
DIMAN	7	XVIII *Pent.* LE SAINT ROSAIRE.	6 04	5 32	4 47	4 48
Lundi	8	Ste Brigitte, veuve.	6 05	5 30	5 19	6 12
Mardi	9	S. Denis et ses comp., martyrs.	6 06	5 28	5 53	7 34
Mercredi	10	S. François de Borgia, confesseur.	6 08	5 26	6 35	8 51
Jeudi	11	S. Emilien, confesseur.	6 09	5 25	7 24	10 05
Vendredi	12	S. Wilfrid, évêque et confesseur.	6 11	5 23	8 17	11 12
Samedi	13	S. Edouard, roi, confesseur.	6 12	5 21	9 17	SOIR
DIMAN	14	XIX *Pent.* Maternité de la B. V. M.	6 13	5 19	10 18	0 54
Lundi	15	Ste Thérèse, vierge.	6 15	5 17	11 20	1 31
Mardi	16	S. Bertrand, évêque.	6 16	5 16	MAT.	2 02
Mercredi	17	Ste Edwidge, veuve.	6 18	5 14	0 25	2 30
Jeudi	18	S. Luc, évangéliste.	6 19	5 12	1 28	2 52
Vendredi	19	S. Pierre d'Alcantara, confesseur.	6 20	5 10	2 30	3 12
Samedi	20	S. Jean Cantius, confesseur.	6 21	5 08	3 31	3 39
DIMAN	21	XX *Pent.* Pureté de la B. V. M.	6 23	5 07	4 31	4 00
Lundi	22	Ste Marie Salomé, veuve.	6 24	5 05	5 35	4 23
Mardi	23	Le Saint Rédempteur.	6 25	5 03	6 38	4 49
Mercredi	24	S. Raphaël, archange.	6 26	5 01	7 40	5 20
Jeudi	25	S. Chrysanthe et Ste Darie, martyrs.	6 28	5 00	8 41	5 57
Vendredi	26	S. Evariste, pape et martyr.	6 29	4 58	9 39	6 39
Samedi	27	S. Florent, martyr.	6 31	4 57	10 34	7 30
DIMAN	28	XXI *Pent.* SS. Simon et Jude, apôtres.	6 32	4 55	11 24	8 29
Lundi	29	S. Narcisse, évêque et confesseur.	6 33	4 53	SOIR	9 33
Mardi	30	S. Alphonse Rodriguez, confesseur.	6 35	4 52	0 42	10 41
Mercredi	31	*Jeûne.* S. Quentin, martyr.	6 36	4 50	1 14	11 53

TEMPÉRATURE. — Le 1er, nuageux ; du 2 au 12, beau et agréable, avec un peu de pluie ; le 13, pluie ; du 14 au 18, froid ; du 19 au 21, lourd et pluvieux ; le 25, nuageux ; le 26, vent ; le 27 et le 28, beau ; du 29 au 31, froid et nuageux.

EPHEMERIDES.—OCTOBRE 1898.

1. Tout le nord du Wisconsin est ravagé par de désastreux incendies.
3. Arrivée, à Québec, du régiment "Ancient Honorable Artillery Company", de Boston.
4. M. Amédée R. Forget est nommé lieutenant-gouverneur des Territoires du Nord-Ouest.
5. Révolte des Indiens de Bear River, dans le Minnesota.
6. Grande réception, à Montréal, en l'honneur des officiers du navire de guerre anglais "Talbot".
7. Le beau-frère du président McKinley est assassiné à Canton, Ohio.
9. De fortes gelées se font sentir par tout le Canada.
12. Grand banquet, à Montréal, en l'honneur du maire Préfontaine.
14. Le "Mohegan" fait naufrage sur les côtes d'Angleterre.
17. Mort de M. l'abbé F.-X. Geoffroy, du collège de Joliette.
18. Les Etats-Unis prennent officiellement possession de Porto-Rico.
19. L'église de Saint-Etienne des Grès (St-Maurice) devient la proie des flammes.
20. Imposantes manifestations, à Sorel, en l'honneur de l'honorable M. Tarte.
22. Mgr O'Connor, de Peterborough, est nommé archevêque de Toronto.
23. Désastreuse conflagration à Saint-Romuald, près de Québec.
24. Lord Salisbury pose un ultimatum à la France à propos de la question de Fachoda.
25. Crise ministérielle à Paris. Le cabinet Brisson donne sa démission.
28. Mort du peintre Puvis de Chavannes.
29. Le nouveau cabinet Dupuy entre en fonctions à Paris.
30. La cour de cassation de Paris décide d'ouvrir une enquête sur l'affaire Dreyfus.

*** Belle-mère. — Je désire me faire photographier pour vous, mon cher gendre, dans quelle toilette me préférez-vous ?

Le gendre. — En costume de voyage.

*** Deux commis voyageurs, dont un Gascon,—jugez un peu, un commis voyageur greffé sur un citoyen des bords de la Garonne! — se trouvaient en chemin de fer, dans le même compartiment, et vantaient à qui mieux mieux le chiffre d'affaires de leurs maisons.

—Savez-vous, dit au Gascon l'autre compagnon, croyant l'émerveiller, savez-vous que chez nous la dépense d'encre, seulement, se monte à deux mille francs par an.

—Deux mille francs! fit l'autre en éclatant de rire; voilà quelque chose de bien extraordinaire vraiment! Eh bien, mon bon, chez nous, nous en économisons pour cinq mille francs par an rien qu'en ne mettant pas les points sur les i.

Signe du Sagittaire.

PLEINE LUNE, le 6, à 6h. 04m. du soir.
DERNIER QUARTIER, le, 13 à 9h. 42m. du soir.
NOUVELLE LUNE, le 22, à 2h. 21m. du matin.
PREMIER QUARTIER, le 29, à 0h. 39m. du soir.

Jours de la semaine.		FÊTES RELIGIEUSES.	SOLEIL Lev	SOLEIL Cou	LUNE Lev	LUNE Cou
			H. M.	H. M.	H. M.	H. M.
Jeudi	1	TOUSSAINT (d'obligation).	6 38	4 49	1 43	MAT.
Vendredi	2	*Commémoration des Morts.*	6 39	4 47	2 10	1 10
Samedi	3	S. Hubert, évêque et confesseur.	6 41	4 46	2 43	2 24
DIMAN	4	XXII *Pentecôte.* Patron. de la B. V. M.	6 42	4 44	3 12	3 41
Lundi	5	S. Zacharie et Ste Elisabeth, parents	6 44	4 43	3 44	5 01
Mardi	6	S. Léonard, confesseur. · [de S. J.-B.	6 45	4 41	4 24	6 22
Mercredi	7	S. Engelbert, evêque et martyr.	6 47	4 40	5 10	7 38
Jeudi	8	S. Dieudonné, pape.	6 48	4 39	6 02	8 50
Vendredi	9	Dédicace de la basilique du S. Sauveur.	6 50	4 38	7 01	9 53
Samedi	10	S. André Avellin, confesseur.	6 51	4 37	8 04	10 44
DIMAN	11	XXIII *Pent.* S. Martin, év. et conf.	6 53	4 35	9 08	11 27
Lundi	12	S. Martin, pape et martyr.	6 54	4 34	10 13	SOIR.
Mardi	13	S. Didace, confesseur.	6 55	4 33	11 16	0 31
Mercredi	14	S. Josaphat, évêque et martyr.	6 57	4 31	MAT.	0 55
Jeudi	15	Ste Gertrude, vierge.	6 58	4 30	0 21	1 18
Vendredi	16	S. Edmond, évêque.	7 00	4 29	1 24	1 42
Samedi	17	S. Grégoire Thaumaturge, év. et conf.	7 01	4 28	2 22	2 05
DIMAN	18	XXIV *Pent.* Dédic. bas. SS. Pierre et	7 02	4 27	3 26	2 26
Lundi	19	Ste Elisabeth, veuve. [Paul.	7 03	4 26	4 28	2 51
Mardi	20	S. Félix de Valois, confesseur.	7 04	4 25	5 31	3 21
Mercredi	21	Présentation de la Ste Vierge.	7 06	4 24	6 31	3 55
Jeudi	22	Ste Cécile, vierge et martyre.	7 08	4 23	7 32	4 38
Vendredi	23	S. Clément, pape et martyr.	7 09	4 22	8 30	5 26
Samedi	24	S. Jean de la Croix, confesseur.	7 10	4 22	9 20	6 23
DIMAN	25	XXV *Pent.* Ste Catherine, v. et m.	7 12	4 21	10 05	7 27
Lundi	26	S. Sylvestre, abbé.	7 13	4 21	10 43	8 32
Mardi	27	S. Léonard de Port-Maurice, conf.	7 14	4 20	11 17	9 44
Mercredi	28	S. Sosthène, disciple de S. Paul.	7 15	4 20	11 45	10 56
Jeudi	29	S. Saturnin, martyr.	7 16	4 19	SOIR	MAT.
Vendredi	30	S. André, apôtre.	7 18	4 19	0 42	0 12

TEMPÉRATURE.—Le 1er, beau ; le 2, pluie ; du 3 au 5, froid ; du 6 au 8, pluvieux ; le 9, nuageux ; du 10 au 13, beau et agréable ; du 14 au 19, beau et frais ; le 20, averses ; le 21, nuageux ; le 22 et le 23, beau ; du 24 au 28, beau, quoique nuageux ; du 29 au 30, pluvieux et frais.

EPHEMERIDES.—NOVEMBRE 1898.

2. Grande réception donnée à Ottawa, par lord et lady Aberdeen, avant leur départ du Canada.
5. Les Etats-Unis exigent de l'Espagne la cession des Philippines, et offrent vingt millions d'indemnité.
6. Le navire de guerre espagnol " Maria-Teresa " s'échoue et se perd sur les îles Nassau.
7. Réouverture du Parlement modèle, à Montréal.
8. Les élections aux Etats-Unis. Les républicains remportent une éclatante victoire.
9. Ouverture des conférences de M. de Labriolle, à l'Uni[illegible] Laval de Montréal.
10. Grand banquet d'adieu offert à lord et lady A[illegible] par les citoyens de Montréal.
12. Arrivée, à Québec, de lord Minto, le nouveau gouve[illegible] du Canada.
14. Le steamer " Westmeath " fait naufrage près de Saint-Jean, Terre-Neuve.
15. L'express de Montréal vient en collision avec un train de marchandises près de Trenton, Ont., et dix personnes sont tuées.
16. La France décide d'évacuer Fachoda.
19. Le capitaine Bernier fait une conférence, à Montréal, pour expliquer son projet d'expédition au Pôle nord.
21. Mort du lieut-colonel C.-E. Panet, député-ministre de la milice et de la défense.
22. Le combat de boxe Corbett-Sharkey, à New-York, dégénère en un gigantesque fiasco.
23. Inauguration, à Montréal, des séances du congrès de la colonisation.
26. L'empereur Guillaume II, de retour de la Terre Sainte, fait une entrée triomphale à Berlin.
27. Terrible tempête sur les côtes de la Nouvelle-Angleterre. Le steamer " Portland " se perd corps et biens au large de Boston, et MM. Gosselin et Piché, de Montréal, sont au nombre des victimes.
28. Conclusion de la paix entre l'Espagne et les Etats-Unis.

*** Un vaurien est accusé d'avoir volé une veste. Son avocat, après un chaud plaidoyer, réussit à le faire acquitter.

— Dites-moi, demanda-t-il à son client en sortant de l'audience, avez-vous réellement volé cette veste ?

— Ah ! monsieur, avant votre plaidoyer j'aurais juré que je l'ai volée ; maintenant, j'en doute.

*** — Quand je regarde l'auditoire, disait un jour un vénérable curé, je me demande où sont les pauvres. Mais quand je compte les offrandes, je me demande où sont les riches.

Signe du Capricorne.

PLEINE LUNE, le 6, à 5h. 43m. du matin.
DERNIER QUARTIER, le 13, à 5h. 46m. du soir.
NOUVELLE LUNE, le 21, à 7h. 06m. du soir.
PREMIER QUARTIER, le 28, à 8h. 52m. du soir.

Jours de la semaine.		FÊTES RELIGIEUSES.	SOLEIL Lev	SOLEIL Cou	LUNE Lev	LUNE Cou
			H. M.	H. M.	H. M.	H. M.
Samedi	1	S. Eloi, évêque et confesseur.	7 19	4 18	1 11	1 23
DIMAN	2	I *Avent.*	7 20	4 18	1 40	2 39
Lundi	3	S. François Xavier, confesseur.	7 21	4 18	2 15	3 57
Mardi	4	Ste Barbe, vierge et martyre.	7 22	4 17	2 57	5 13
Mercredi	5	*Jeûne.* S. Sabbas, abbé.	7 23	4 16	3 46	6 25
Jeudi	6	S. Nicolas, évêque et conf. [doct.	7 24	4 16	4 41	7 33
Vendredi	7	*Jeûne.* S. Ambroise, évêque, conf. et	7 26	4 15	5 43	8 31
Samedi	8	IMMAC. CONCEPTION (d'obligat.).	7 27	4 15	6 49	9 18
DIMAN	9	II *Avent.*	7 28	4 14	7 56	9 58
Lundi	10	Notre-Dame de Lorette.	7 29	4 14	9 01	10 32
Mardi	11	S. Damase, pape et confesseur.	7 30	4 15	10 07	10 57
Mercredi	12	*Jeûne.* S. Constant, martyr.	7 31	4 15	11 10	11 21
Jeudi	13	Ste Lucie, vierge et martyre.	7 33	4 15	MAT.	11 44
Vendredi	14	*Jeûne.* S. Nicaise, évêque et martyr.	7 34	4 16	0 10	SOIR
Samedi	15	S. Valérien, évêque et martyr.	7 35	4 16	1 12	0 28
DIMAN	16	III *Avent.*	7 36	4 17	2 15	0 53
Lundi	17	S. Lazare, évêque et confesseur.	7 37	4 17	3 18	1 20
Mardi	18	S. Gatien, évêque.	7 38	4 18	4 20	1 54
Mercredi	19	4 *Temps.* S. Timoléon, martyr.	7 39	4 18	5 21	2 32
Jeudi	20	S. Philogone, évêque.	7 40	4 19	6 20	3 19
Vendredi	21	4 *Temps.* S. Thomas, apôtre.	7 40	4 19	7 15	4 13
Samedi	22	4 *Temps.* S. Flavien, martyr.	7 41	4 20	8 20	5 15
DIMAN	23	IV *Avent.*	7 41	4 20	8 44	6 22
Lundi	24	*Jeûne.* Ste Emilienne, vierge.	7 42	4 21	9 21	7 34
Mardi	25	NOEL (d'obligation).	7 42	4 21	9 51	8 47
Mercredi	26	S. Etienne, premier martyr.	7 43	4 22	10 18	10 01
Jeudi	27	S. Jean, apôtre et évangéliste.	7 43	4 23	10 42	11 13
Vendredi	28	SS. Innocents.	7 43	4 24	11 15	MAT.
Samedi	29	S. Thomas de Cantorbéry, évêque.	7 43	4 24	11 43	0 26
DIMAN	30	Dans l'octave de Noël.	7 42	4 25	SOIR	1 42
Lundi	31	S. Sylvestre, pape et confesseur.	7 42	4 26	0 52	2 58

TEMPÉRATURE.—Le 1er et le 2, froid ; le 3 et le 4, beau, plus doux ; le 5, tempête de neige ; du 6 au 11, très froid ; le 12, neige ; du 13 au 18, très froid ; le 19, neige ; le 20 et le 21, beau, mais venteux ; le 22, neige ; du 23 au 28, froid et orageux ; le 29, neige ou pluie ; le 30 et le 31, tempétueux.

EPHEMERIDES.—DÉCEMBRE 1898.

1. Le "Clan Drummond", à destination du Cap, fait naufrage dans la baie de Biscaye.
2. L'Institut Canadien d'Ottawa donne un grand banquet pour l'inauguration de sa nouvelle salle.
3. La compagnie Allan inaugure son nouveau service entre Liverpool et Saint-Jean, N.-B.
4. Grand incendie à New-York. Les édifices Home Life et Postal Telegraph deviennent la proie des flammes.
5. Ouverture du procès Viau-Parslow, à Sainte-Scholastique.
6. Le Congrès se réunit à Washington.
8. Grande fête religieuse, à Montréal, pour célébrer le cinquantenaire de l'arrivée des pères Oblats.
10. Miller sort vainqueur, à New-York, de la grande course de six jours à bicyclette.
11. Mort de M. Théodore Viau, fondateur de Viauville, près de Montréal.
12. Mort, à Washington, du célèbre patriote cubain Calixto Garcia.
13. Mort subite, à New-York, de Charles Colmor Grant, septième baron de Longueuil, et seigneur de Longueuil, Saint-Jean et Courval
14. M. Edmond Marcile est élu député de Bagot par 47 voix de majorité.
15. Cordélia Viau est condamnée à être pendue le 10 mars 1899.
16. Mort, à Londres, du célèbre banquier Ferdinand James de Rothschild.
17. La ligne de paquebots Elder-Dempster se fusionne avec la ligne Beaver.
18. Terrible catastrophe à Turin, Italie. La grande salle d'un collège s'écroule, et plusieurs personnes sont tuées.
20. Les édifices Greenshields et McIntyre, à Montréal, sont détruits par le feu.
21. Mgr Bruchési adresse une lettre aux journaux sensationnels, pour les engager à plus de circonspection.
24. Grande réception donnée à Rome, par Léon XI[illegible] l'occasion de la fête de Noël.
25. Les commis épiciers de Paris déclarent une grève générale.
26. M. F.-X. Choquet succède à M Dugas comme juge des sessions à Montréal.
28. Sam Parslow est condamné à être pendu avec Cordélia Viau, le 10 mars prochain.
29. Banquet annuel des voyageurs de commerce à l'hôtel Windsor de Montréal.
30. Terrible explosion, aux travaux du canal de Soulanges.
31. Mgr Bruchési interdit les bazars dans son diocèse.

PAPE ACTUELLEMENT REGNANT.

Sa Sainteté le Pape Léon XIII (Vincent-Joachim Pecci), 258e successeur de saint Pierre, né à Carpineto (Italie), le 2 mars 1810, élu le 20 février 1878, couronné le 3 mars suivant.

PROVINCE ECCLÉSIASTIQUE DE QUÉBEC.

ARCHIDIOCÈSE DE QUÉBEC.

Archevêque.—Mgr Louis-Nazaire Bégin, né à la Pointe-Lévis le 10 janvier 1840, sacré évêque de Chicoutimi le 28 octobre 1888, nommé archevêque de Cyrène et coadjuteur de Québec le 22 décembre 1891 ; nommé administrateur du diocèse le 3 septembre 1894; intronisé archevêque de Québec le 20 avril 1898.
Secrétaire : Rév. J. C. Arsenault.

DIOCÈSE DES TROIS-RIVIÈRES.

Évêque.—Mgr F.-X. Cloutier, né à Ste-Geneviève de Batiscan le 2 Nov. 1848 ; sacré évêque le 25 juillet 1899.
Chancelier : Rév. J.-H.-F. Béland.

DIOCÈSE DE RIMOUSKI.

Évêque.—Mgr André-Albert Blais, né à St-Vallier le 26 août 1842, sacré évêque le 28 mai 1890, évêque de Rimouski le 6 février 1891.
Vicaire général : Le T. R. L.-J. Langis.

DIOCÈSE DE CHICOUTIMI.

Évêque.—Mgr Michel-Thomas Labrecque, né à Saint-Anselme le 20 décembre 1849, sacré évêque le 22 mai 1892. (1)
Secrétaire : Rév. F.-X.-Eug. Frénette.

DIOCÈSE DE NICOLET.

Évêque.—Mgr Elphège Gravel, né à St-Antoine de Chambly le 12 octobre 1838, sacré évêque le 2 août 1885.
Secrétaire : Rév. L.-V. Thibaudier.

PROVINCE ECCLÉSIASTIQUE DE MONTRÉAL.

ARCHIDIOCÈSE DE MONTRÉAL.

Archevêque.—Mgr Paul Bruchési, né à Montréal le 29 octobre 1855 ; ordonné prêtre le 21 décembre 1878 ; sacré évêque le 8 août 1897.
Chancelier : Rév. A. Archambault.

---

(1) Mgr Labrecque est en même temps administrateur de la préfecture apostolique du Golfe Saint-Laurent.

DIOCÈSE DE SAINT-HYACINTHE.

Évêque.—Mgr Louis-Zéphirin Moreau, né à Bécancour le 1er avril 1824, sacré évêque le 16 janvier 1876.

Coadjuteur.—Mgr Maxime Decelles, né à Saint-Damase le 30 avril 1849, évêque titulaire de Druzipara, sacré le 9 mars 1893.

Secrétaire: Rév. P.-Z. Decelles.

DIOCÈSE DE SHERBROOKE.

Évêque.—Mgr Paul-Stanislas La Rocque, né à Ste-Marie de Monnoir le 28 octobre 1846; ordonné prêtre le 9 mai 1869; préconisé évêque de Sherbrooke le 30 septembre 1893.

Secrétaire: Rév. J. S. La Rocque.

DIOCÈSE DE VALLEYFIELD.

Évêque.—Mgr Joseph-Médard Emard, né à St-Constant de Laprairie le 31 mars 1853, ordonné prêtre le 10 juin 1876, sacré évêque (1er évêque) le 9 juin 1892.

Secrétaire: Rév. J.-C. Allard.

PROVINCE ECCLÉSIASTIQUE D'OTTAWA.

ARCHIDIOCÈSE D'OTTAWA.

Archevêque.—Mgr Joseph-Thomas Duhamel, né à Contrecœur le 9 novembre 1841, sacré évêque le 28 octobre 1874; élu archevêque le 3 juin 1886.

Secrétaire: Rév. J.-C.-W. Deguire.

DIOCÈSE DE PEMBROKE.

Évêque.—Mgr Narcisse-Zéphirin Lorrain, né à St-Martin (île Jésus), le 13 juin 1842, sacré évêque de Cythère le 21 septembre 1882; nommé évêque de Pembroke en août 1898.

Secrétaire: Rév. J. A. French.

Résidence: Pembroke, Ont.

PROVINCE ECCLÉSIASTIQUE DE TORONTO.

ARCHIDIOCÈSE DE TORONTO.

Archevêque.—Mgr Denis O'Connor, sacré évêque de London le 19 oct. 1890; élu archevêque le 3 mai 1899.

DIOCÈSE D'HAMILTON.

Évêque.—Mgr Thomas-Joseph Dowling, né à Limerick (Irlande), en 1840, sacré évêque le 1er mai 1887.

Secrétaire: Rév. J.-P. Holden.

DIOCÈSE DE LONDON.

Évêque.—Mgr F. P. McEvay, sacré évêque le 6 août 1899.

Secrétaire: Rév. J. V. Tobin.

PROVINCE ECCLÉSIASTIQUE DE KINGSTON.

ARCHIDIOCÈSE DE KINGSTON.

Évêque.—Mgr Chs. H. Gauthier, né à Alexandria, comté de Glengarry, le 3 novembre 1845, de parents français et écossais; ordonné prêtre en 1868 sacré évêque le 18 octobre 1898. Il était vicaire général depuis 1891.
Secrétaire: Rév. Thomas-A. Kelly.

DIOCÈSE DE PETERBORO.

Évêque.—Mgr Richard-A. O'Connor, né en Irlande en 1838, sacré évêque le 1er mai 1889.
Secrétaire: Rév. D.-J. Scollard.

DIOCÈSE D'ALEXANDRIA.

Évêque.—Mgr Alexander MacDonell, né à Lochiel, en Irlande, le 1er novembre 1833; sacré évêque le 28 octobre 1890.

PROVINCE ECCLÉSIASTIQUE D'HALIFAX.

ARCHIDIOCÈSE D'HALIFAX.

Archevêque.—Mgr Cornelius O'Brien, né à New-Glasgow (île du Prince-Édouard), le 4 mai 1843, sacré évêque le 21 janvier 1883.

DIOCÈSE D'ANTIGONISH.

Évêque.—Mgr John Cameron, né à Antigonish le 16 février 1827, sacré évêque le 22 mai 1870; évêque d'Antigonish le 23 août 1886.
Secrétaire: Rév. A. Thompson.

DIOCÈSE DE ST-JEAN (N.-B.).

Évêque.—Mgr John Sweeny, né à Clones (Irlande), en mai 1821, sacré évêque le 15 avril 1860.
Chancelier: Rév. J. J. Walsh.

DIOCÈSE DE CHATHAM.

Évêque.—Mgr James Rogers, né à Mount-Charles (Irlande), le 4 juillet 1826, sacré évêque le 15 août 1860.
Secrétaire: Rév. J. S. Knight.

DIOCÈSE DE CHARLOTTETOWN.

Évêque.—Mgr James-Charles McDonald, né à Allisary, le 14 juin 1840; sacré évêque le 28 août 1890, évêque de Charlottetown le 1er mai 1891.
Secrétaire: Rév. James Morrisson.

PROVINCE ECCLÉSIASTIQUE DE SAINT-BONIFACE.

ARCHIDIOCÈSE DE ST-BONIFACE.

Archevêque.—Mgr Louis-Philippe-Adélard Langevin, O. M. I., né à St-Isidore le 23 août 1855; ordonné le 30 juillet 1882; sacré archevêque de St Boniface le 19 mars 1895.
Secrétaire: Rév. A. Béliveau.

DIOCÈSE DE ST-ALBERT.

Évêque.—Mgr Vital-Justin Grandin, né à St-Pierre-la-Cour (France) le 3 février 1829, sacré évêque le 30 novembre 1859, évêque de St-Albert le 22 septembre 1871.

Coadjuteur.—Mgr Emile Jos. Legal, O. M. I., évêque titulaire de Pogla ; sacré le 17 juin 1897.

DIOCÈSE DE NEW-WESTMINSTER.

Évêque.—Mgr Paul Durieu, né à St-Paul-de-Mons (France), le 4 décembre 1830, sacré évêque titulaire de Marcopolis le 24 octobre 1875 ; nommé évêque de New-Westminster le 2 septembre 1890.

VICARIAT APOSTOLIQUE D'ATHABASKA-MACKENZIE.

Évêque.—Mgr Emile Grouard, né à Brûlon, Mans, France, le 2 février 1840, sacré évêque titulaire d'Ibora, le 1er août 1891.

Évêque auxiliaire.—Mgr Isidore Clut, né le 11 février 1832, à Saint-Rambert, Valence (France), sacré évêque titulaire d'Arindèle le 15 août 1867.

VICARIAT APOSTOLIQUE DE LA SASKATCHEWAN.

Évêque.—Mgr Albert Pascal, O.M.I., né à St-Genest de Bauzon, France, le 3 août 1848 ; sacré évêque dans la cathédrale de Viviers, France, le 28 juin 1891.

PROVINCE ECCLÉSIASTIQUE D'ORÉGON (E.-U.).

DIOCÈSE DE L'ILE VANCOUVER.

Siège vacant.

*** Un voyageur de commerce, ayant parcouru une partie de la France et de l'étranger a rapporté à Paris les objets suivants :

Un habit taché de *Grèce*, — une paire de souliers à double semelle de *Liège*, — un mouchoir de *Tulle*, — un tablier de *Bone*, — une boîte de *Gand*, — un pistolet de *Tyr*, — une bouteille de *Rome*, — une chaise de *Cannes*, — un pot de *Gray*, — un couvert d'*Etain*, — un collier de *Rennes*, — une échelle de *Moulins*, — une culotte de *Pau*, — un bonnet du *Nuits*, — un lit de *Caen*, — un livre de *Metz*, — un pâté de *Foix*, — un sac de pastilles de *Mantes*, — une malle pleine de *Romans*, laquelle était arrivée vide de *Sens*.

*** Entre docteurs :

— Vous m'avez fait une belle besogne pendant mes vacances !... Comment ! je vous confie des malades que je soigne depuis des années, et vous me les... guérissez en un mois !

*** Au restaurant. — Voyons, garçon, j'ai demandé des côtelettes d'agneau et vous m'apportez des côtelettes de mouton !

— Ils sont si lambins à la cuisine... les côtelettes ont eu le temps de vieillir !

GOUVERNEMENT DU CANADA.

Siège du gouvernement, Ottawa.

Gouverneur général.

(*Traitement:* £10,000 sterling, ou $48,666.)

Son Excellence Gilbert-John-Elliot-Murray-Kynymound, comte de Minto, sous le titre de lord Melgund.

Conseil privé de Sa Majesté pour le Canada.

(*Traitements:* Premier ministre, $8,000; chacun des autres ministres, $7,000.)

Premier ministre, Président du conseil.—Le très honorable sir Wilfrid Laurier, G.C.M.G.
Maître général des postes.—L'hon. Wm. Mulock.
Ministre de la marine et des pêcheries.—L'hon. sir L. H. Davies.
Ministre des finances.—L'hon. W. S. Fielding.
Ministre de la justice.—L'hon. David Mills.
Ministre des chemins de fer et canaux.—L'hon. A. G. Blair.
Ministre des travaux publics.—L'hon. J. Israël Tarte.
Ministre du commerce.—L'hon. sir R. J. Cartwright.
Ministre de la milice et de la défense.—L'hon. F. W. Borden.
Ministre de l'agriculture.—L'hon. S. A. Fisher.
Ministre de l'intérieur.—L'hon. Clifford Sifton.
Ministre du revenu de l'intérieur.—L'hon. sir H. G. Joly de Lotbinière.
Secrétaire d'Etat.—L'hon. R. W. Scott.
Ministre des douanes.—L'hon. W. Paterson.
Ministres sans portefeuille.—L'hon. R. R. Dobell et l'hon. Jas. Sutherland.
Solliciteur général.—L'hon. Chs Fitzpatrick.

Membres du Sénat du Canada.

(*Traitements:* Président, $4,000; chaque sénateur, $1,000.)

Président: L'hon. sir C. A. P. Pelletier, K.C.M.G.

QUÉBEC.—24.

Les honorables

Armand, J. F., Rivière-des-Prairies.
Baker, G. B., Sweetsburgh.
Bolduc, J., St-Victor de Tring.
Cochrane, M. H., Compton.
Dandurand, R., Montréal.
De Boucherville, C. E. B., Boucherville.
Drummond, G. A., Montréal.
Fiset, Dr P., Rimouski.
Forget, L. J., Montréal.
Hingston, sir Wm, Montréal.
Landry, A. C. P. E., Mastaï.
Masson, L. F. R., Terrebonne.
Montplaisir, H., Cap de la Madeleine.
O'Brien, J., Montréal.
Ogilvie, A. W., Montréal.
Owens, Wm, Lachute.
Paquet, A., Québec.
Pelletier, sir C. A. P., Québec.
Ross, J. J., Ste-Anne de la Pérade.
Thibaudeau, Alf. A., Montréal.
Thibaudeau, J. R., Montréal.
Villeneuve, J. O., Montréal.

ONTARIO. — 24.

Les honorables

Aikins, James, Toronto.
Allan, G. W. P. C., Toronto.
Bowell, sir Mackenzie, Ottawa.
Carling, sir John, London.
Casgrain, Chs E., Windsor.
Clemow, F., Ottawa.
Cox, G. A., Toronto.
Dobson, John, Lindsay.
Gowan, J. R., Barrie.
Kerr, J. K., Cobourg.
McCallum, Lachlan, Stromness.
McKindsey, George C., Milton.
McLaren, P., Perth, Ont.
McMillan, Donald, Alexandria.
MacInnes, Donald, Hamilton.
Merner, Sam., New Hamburg.
Mills, David, London
O'Donohoe, John, Toronto.
Reesor, David, Yorkville.
Scott, R. W., Ottawa.
Smith, sir Frank, Toronto.
Sullivan, M., Kingston.
Vidal, Alex., Sarnia.

NOUVELLE-ÉCOSSE. — 10.

Les honorables

Almon, W. J., Halifax.
Dickey, R. B., Amherst.
Lovitt, John, Yarmouth.
McDonald, W., Little Glace Bay.
McKay, Th., Truro.
Mackeen, David, Halifax.
Macfarlane, A., Wallace.
Miller, W. P. C., Arichat.
Power, L. G., Halifax.
Primrose, C., Pictou.

NOUVEAU-BRUNSWICK. — 10.

Les honorables

Beard, G. T., Perth Centre.
Dever, James, St-Jean.
King, G. G., Chipman.
Lewin, J. D., St-Jean.
McSweeney.
Poirier, Pascal, Shédiac.
Snowball, J. B., Chatham.
Temple, Thomas, Frédéricton.
Wark, David, Frédéricton.
Wood, Josiah, Sackville.

ILE DU PRINCE-EDOUARD. — 4.

Les honorables

Ferguson, D., Charlottetown.
Macdonald, A. A., Charlottetown.
Prowse, S., Murray Harbour.
Yeo, Jas.

COLOMBIE ANGLAISE. — 4.

Les honorables

Macdonald, W. J., Victoria.
Reid, James, Quesnelle.
Templeman, Wm., Victoria.

MANITOBA. — 4.

Les honorables

Bernier, T. A., St-Boniface.
Kirchhoffer, J. N., Brandon.

TERRITOIRES DU NORD-OUEST. — 2.

Lougheed, J. A., Calgary.
Perley, W. D., Wolseley.

Greffier du Sénat:—Edouard J. Langevin.

Membres de la Chambre des Communes du Canada.

(*Traitements:* Orateur, $4,000; chaque député, $1,000.)

Orateur: L'HON. SIR JAMES DAVID EDGAR, K.C.M.G.

QUÉBEC.

COMTÉS.	DÉPUTÉS.		RÉSIDENCE.
Argenteuil	T. Christie	(1) l., 75	Lachute.
Bagot	Joseph Edmond Marcil	l., 47	Actonvale, Q.
Beauce	Jos. Godbout	l., 427	S.François(Beauce)
Beauharnois	J. G. H. Bergeron.	c., 48	Montréal.
Bellechasse	Onésiphore E. Talbot	l., 310	St-Mich. de Bellec.
Berthier	Cléophas Beausoleil	l., acc.	Montréal.
Bonaventure	J. F. Guité	l., 850	Maria.
Brome	Hon. Sidney A. Fisher	l., 333	Ottawa.
Chambly et Verchères			
Champlain	François A. Marcotte	c., 150	Ste-Anne de la Pér.
Charlevoix	Charles Angers	l., 90	Murray Bay.
Châteauguay	James Pollock Brown	l., 700	St-Chrysostome.
Chicoutimi et Saguenay	Paul V. Savard	l.,1086	Chicoutimi.
Compton	Rufus H. Pope	c., 473	Cookshire.
Deux-Montagnes	Jos. Arthur C. Ethier	l., 17	Ste-Scholastique.
Dorchester	Jean-Baptiste Morin	c., 330	Ste-Hénéd. (Dorc.)
Drummond et Arthabaska	Louis Lavergne, N. P.	l.,1800	Arthabaskaville.
Gaspé	Rodolphe Lemieux	l., 42	Montréal.
Hochelaga	J. Alexandre C. Madore	l., 506	Montréal.
Huntingdon	Julius Scriver.	l., 719	Hemmingford.
Iberville et St-Jean.	Hon. Joseph Israël Tarte	l., acc.	Ottawa.
Jacques-Cartier	Frédéric D. Monk	c., 113	Montréal.
Joliette	Charles Bazinet	l., 316	St-Jean de Matha.
Kamouraska	Henry G. Carroll	l., 11	Fraserville.
Laprairie et Napierville	Dominique Monet	l., 276	St-Remi.
Labelle	J. Henri N. Bourassa	l., 469	Montebello.
L'Assomption	Joseph Gauthier	l., 119	Laurentides.
Laval	Thomas Fortin	l., 92	Ste-Rose.
Lévis	Louis Julien Demers	l., acc	Etchemin.
L'Islet	Arthur Miville Déchêne	l., 6	Village des Auln.
Lotbinière			

(1) La lettre *c* signifie conservateur; *i*, indépendant; *l*, libéral; *p*, protectionniste. Le chiffre qui suit ces lettres indique la majorité obtenue par le député aux dernières élections fédérales.

COMTÉS.	DÉPUTÉS.		RÉSIDENCE.
Maskinongé	Joseph H. Legris	l., 290	Louiseville.
Mégantic	George Turcot	l., 663	Ste-Julie de Som.
Missisquoi	Daniel Bishop Meigs	l., 216	Farnham.
Montcalm	Louis E. Dugas	c., 295	Montcalm.
Montmagny	Pierre R. L. Martineau	l., 530	Montmagny
Montmorency	Thomas Chase-Casgrain	c., 50	Québec.
Montréal, Ste-Mar.	Hercule Dupré	l., 1363	Montréal.
Montréal, St-Jacq.	Odilon Desmarais	l., 1369	Montréal.
Montréal, St-Laur.	Edward Goff Penny	l., 717	Montréal.
Montréal, St-Ant.	Thomas G. Roddick	c., 173	Montréal.
Montréal, Ste-Ann.	Michel Joseph F. Quinn	c., 185	Montréal.
Maisonneuve	Raymond Préfontaine	l., 1570	Montréal.
Nicolet	Hector Leduc	l., 250	St-Léonard.
Pontiac	William Jos. Poupore	c., 639	Morrisburg.
Portneuf	Hon. sir Henri Joly de Lotbinière, K. C. M. G.	l., 36	Ottawa.
Québec Centre	Albert Malouin	l., acc.	Québec.
" Est	Hon. sir Wilfrid Laurier, G.C.M.G.	l., 2191	Ottawa.
" Ouest	Hon. Richard Reid Dobell.	l., 231	Québec.
" (comté)	Hon. Charles Fitzpatrick.	l., 924	Québec.
Richelieu	Arthur A. Bruneau	l., 134	Sorel.
Richmond et Wolfe	Michael Thomas Stenson.	l., 238	Wotton.
Rimouski	Jean Auguste Ross	l., acc.	Ste-Flavie Station.
Rouville	L. P. Brodeur	l., 970	Montréal.
St-Hyacinthe	Michel E. Bernier	l., acc.	St-Hyacinthe.
Shefford	Charles Henry Parmelee	l., 465	Waterloo.
Sherbrooke	Hon. William B. Ives	c., 257	Sherbrooke.
Soulanges	Augustin Bourbonnais	l., 193	Coteau Landing.
Stanstead	Alvin Head Moore	c., 435	Magog.
Témiscouata	Chas A. Gauvreau	l., acc.	Stanfold.
Terrebonne	Léon A. Chauvin	c., 128	Montréal.
Trois-Rivières et St-Maurice	Hon. sir Adolphe Caron	c., 269	Ottawa.
Vaudreuil	Henry Stanislas Harwood.	l., 495	Vaudreuil.
Wrigt	L. N. Champagne	l., 850	Hull.
Yamaska	Roch M. S. Mignault	l., 18	St-Michel d'Yam.

ONTARIO.

Addington	John W. Bell	c., 87	Desmond.
Algoma	Albert Edward Dyment	l., 1827	Thessalon.
Bothwell	James Clancy	c., 59	Wallaceburgh.
Brant, South	C. B. Heyd	l., 425	Brantford.
Brockville	Wm Henry Comstock	l., 208	Brockville.
Bruce, East	Henry Cargill	c., 167	Cargill.

COMTÉS.	DÉPUTÉS.		RÉSIDENCE.
Bruce, North	Alexander McNeill	c., 31	Wiarton.
Bruce, O.	John Tolmie	p., 488	Kincardine.
Cardwell	William Stubbs	l., 384	Caledon.
Carleton	William T. Hodgins	c., 209	Hazeldean.
Cornwall et Stormont	J. Goodall Snetsinger	l., 740	Moulinette.
Dundas	Andrew Broder	c., 62	Morrisburg.
Durham Est	Thomas D. Craig	c., 169	Toronto.
Durham Ouest	Robert Beith	l., 52	Bowmanville.
Elgin Est	Andrew B. Ingram	c., 178	St-Thomas.
Elgin Ouest	George Elliott Casey	l., 726	Fingal.
Essex Nord	Wm McGregor	l., 473	Windsor.
Essex Sud	Mahlon K. Cowan	l., 182	Windsor.
Frontenac	David Dickson Rodgers	p.accl.	Kingston.
Glengarry	Roderick R. McLennan	c., 734	Cornwall.
Grenville Sud	John D. Reid	c., 107	Cardinal.
Grey Est	Thomas S. Sproule	c., 521	Markdale.
Grey Nord	Hon. William Paterson	l., 425	Ottawa.
Grey Sud	Geo. Landerkin	l., 66	Hanover.
Haldimand et Monck	L'hon. W. H. Montague	c., 713	Dunnville.
Halton	David Henderson	c., 84	Acton.
Hamilton (2 sièges)	Thos H. MacPherson	l., 24	Hamilton.
	Andrew T. Wood	l., 64	Hamilton.
Hastings Est	Jeremiah M. Hurley	l., 223	Belleville.
Hastings Nord	Alex. W. Carscallen	c., 743	Marmora.
Hastings Ouest	Henry Corby	c., 245	Belleville.
Huron Est	Peter Macdonald	l., 159	Wingham.
Huron Sud	John McMillan	l., 305	Constance.
Huron Ouest	Robt. Holmes	l., 140	Clinton.
Kent	Archibald Campbell	l., 157	Toronto Junction.
Kingston	Byron Moffatt Britton	l., 152	Kingston.
Lambton Est	John Fraser	l., 40	Petrolea.
Lambton Ouest	Thos. G. Johnson	l., 996	Sarnia.
Lanark Nord	Bennet Rosamond	c., 276	Almonte.
Lanark Sud	Hon. John G. Haggart	c., 379	Perth.
Leeds et Grenville	Francis Theodore Frost	l., 9	Smith's Falls.
Leeds Sud	George Taylor	c., 488	Gananoque.
Lennox	Uriah Wilson	c., 149	Napanee.
Lincoln et Niagara	William Gibson	l., 422	Beamsville.
London	Thomas Beattie	c., 41	London.
Middlesex Est	James Gilmour	c., 424	Nilestown.
Middlesex Nord	Valentine Ratz	l., 62	Khiva.
Middlesex Ouest	Wm Samuel Calvert	l., 341	Napier.
Middlesex Sud	Malcolm McGugan	l., 740	Mount Brydges.

COMTÉS.	DÉPUTÉS.			RÉSIDENCE.
Muskoka	George McCormick	c.,	258	Orillia.
Nipissing	James B. Klock	c.,	964	Klock's Mills.
Norfolk Nord	John Charlton	l.,	544	Lynedoch.
Norfolk Sud	Hon. David Tisdale	c.,	273	Simcoe.
Northumberland E	Edward Cochrane	c.,	397	Edville.
Northumberland O	George Guillet	c.,	70	Cobourg.
Ontario Nord	Duncan Graham	l.,	15	Gamebridge.
Ontario Ouest				
Ontario Sud	Leonard Burnett	l.,	144	Greenbank.
Ottawa (cité), 2 s.	Napoléon A. Belcourt	l.,	191	Ottawa.
	William Hutchison	l.,	476	Ottawa.
Oxford Nord	James Sutherland	l.,	1801	Woodstock.
Oxford Sud	L'hon. sir R. J. Cartwright, G.C.M.G.	l.,	750	Ottawa.
Peel	J. Featherston	l.,	466	Streetsville.
Perth Nord	Alex. F. MacLaren	c.,	46	Stratford.
Perth Sud	Dilman Kinsey Erb	l.,	218	Seabringville.
Peterborough Est	John Lang	l.,	615	Jermyn.
Peterborough Ouest	James Kendry	c.,	319	Peterborough.
Prescott	Isidore Proulx	l.,	338	Plantagenet.
Prince Edward	William Varney Pettet	p.,	221	Picton.
Renfrew Nord	Thomas Mackie	l.,	63	Pembroke.
Renfrew Sud	John Ferguson	c.,	422	Admaston.
Russell	William C. Edwards	l.,	1603	Rockland.
Simcoe Est	William H. Bennett	c.,	150	Midland.
Simcoe Nord	L. G. McCarthy	i.,	185	Toronto.
Simcoe Sud	Richard Tyrwhitt	c.,	496	Bradford.
Toronto Centre	George H. Bertram	l.,	450	Toronto.
Toronto Est	John Ross Robertson	c.,	1616	Toronto.
Toronto Ouest (2 s.)	Edw. Frederic Clarke	c.,	413	Toronto.
	Edmund Boyd Osler	c.,	636	Toronto.
Victoria Nord	Samuel Hughes	c.,	251	Lindsay.
Victoria Sud	George McHugh	l.,	62	Lindsay.
Waterloo Nord	Joseph E. Seagram	c.,	309	Waterloo.
Waterloo Sud	James Livingston	l.,	89	Baden.
Welland	William McCleary	c.,	169	Thorold.
Wellington Centre	Andrew Semple	l.,	621	Fergus.
Wellington Nord	James McMullen	l.,	162	Mount Forest.
Wellington Sud	Christian Kloepfer	c.,	138	Guelph.
Wentworth Nord et Brant	James Somerville	l.,	1121	Dundas.
Wentworth Sud	Hon. Th. Bain	l.,	187	Dundas.
York Est	Wm Finlay Maclean	c.,	3	Toronto.
York Nord	Hon. William Mulock	l.,	676	Ottawa.
York Ouest	N. Clarke Wallace	c.,	4068	Woodbridge.

NOUVELLE-ÉCOSSE.

COMTÉS.	DÉPUTÉS.			RÉSIDENCE.
Annapolis	John B. Mills	c.,	197	Annapolis.
Antigonish	Colin F. McIsaac	l.,	117	Antigonish.
Cap-Breton (2 sièg.)	Hector F. McDougall	c.,	617	Christmas Ild.
	Hon. sir Chas Tupper.	c.,	817	Ottawa.
Colchester	Firman McClure	l.,	11	Truro.
Cumberland	Hance J. Logan	l.,	155	Amherst.
Digby	Albert J. S. Copp	l.,	45	Digby.
Guysborough	Duncan C. Fraser	l.,	78	New Glasgow.
Halifax (2 sièges)	Robert L. Borden	c.,	554	Halifax.
	Benjamin Russell	l.,	381	Dartmouth.
Hants	Allen Haley	l.,	35	Windsor.
Inverness	Angus McLennan	l.,	144	Margaree.
King's	Hon. Fred. W. Borden	l.,	471	Ottawa.
Lunenburg	Chas E. Kaulbach	c.,	85	Lunenburg.
Pictou (2 sièges)	Hon. Charles H. Tupper.	c.,	228	Vancouver.
	Adam Carr Bell	c.,	154	New Glasgow.
Queen's et Shelbourne	Hon. W. Stevens Fielding.	l.,	acc.	Ottawa.
Richmond	J. A. Gillies	c.,	22	Sydney.
Victoria	John L. Bethune	c.,	172	Baddeck.
Yarmouth	Thomas Barnard Flint	l.,	444	Yarmouth.

NOUVEAU-BRUNSWICK.

Albert	William J. Lewis	l.,	242	Hillsborough.
Carleton	Frederick Harding Hale	c.,	406	Woodstock.
Charlotte	Gilbert W. Ganong.	c.,	472	St. Stephen.
Gloucester	Théotime Blanchard	c.,	807	Caraquet.
Kent	George V. McInerney	c.,	527	Richibucto.
King's	James Domville	l.,	515	Rothsay.
Northumberland	James Robinson	c.,	507	Millerton.
Ristigouche	John McAlister.	c.,	44	Campbellton.
St. John (cité)	John Valentine Ellis	l.,	722	St. John.
St. John (cité et co.)	Joseph John Tucker	l.,	191	St. John.
Sunbury & Queen's	Hon. Andrew G. Blair	l.,	630	Ottawa.
Victoria	Hon. John Costigan	c.,	546	Grand Falls.
Westmoreland	Henry A. Powell	c.,	15	Sackville.
York	Hon. George Eulas Foster.	c.,	1542	Ottawa.

ILE DU PRINCE-ÉDOUARD.

King's	A. Colin MacDonald	c.,	15	Montague Bridge.
Prince East	John Howatt Bell	l.,	45	Summerside.
Prince West	A. F. McLellan	l.,	250	Tignish.
Queen's East	Alexander Martin	c.,	354	Valleyfield.
Queen's West	Hon. sir Louis H. Davies, K.C.M.G.	l.,	334	Ottawa.

MANITOBA.

COMTÉS.	DÉPUTÉS.		RÉSIDENCE.
Brandon	Hon. Clifford Sifton	l., acc.	Ottawa.
Lisgar	Robert Lorne Richardson.	l., 54	Winnipeg.
Macdonald	J. G. Rutherford	l., 450	Portage la Prairie.
Marquette	William James Roche	c., 67	Minnedosa.
Provencher	Alph. A. C. La Rivière	c., 666	St-Boniface.
Selkirk	John Alex. Macdonell	l., 1	Winnipeg.
Winnipeg			

TERRITOIRES DU NORD-OUEST.

Alberta	Frank Oliver	l., 784	Edmonton.
Assiniboia Est	James Moffat Douglas	l., 1054	Dongola, Moosom.
" Ouest	Nicholas Flood Davin	c., 1	Regina.
Saskatchewan	Thos Osborne Davis	l., 100	Prince Albert.

COLOMBIE ANGLAISE.

Burrard	George Ritchie Maxwell	l., 298	Vancouver.
Cariboo et Yale	Hewitt Bostock	l., 345	Monte Creek Ranch
New Westminster	Aulay Morrison	l., 298	New Westminster.
Vancouver	Wm Wallace B. McInnes	l., 197	Nanaimo.
Victoria (2 sièges)	Thomas Earle	c., 216	Victoria.
	Hon. Ed. Gawler Prior	c., 195	Victoria.

Greffier de la Chambre des Communes:—Sir John Bourinot, K.C.M.G., LL.D., D.C.L.

Magistrats de district pour la province de Québec.

JURIDICTION.	NOMS.	RÉSIDENCE.
Bedford et St-François	H. W. Mulvena	Sherbrooke.
Chicoutimi	R. P. Vallée	Roberval.
Gaspé (Bonaventure)	Ménalque Tremblay	New-Carlisle.
Iberville, Beauharnois et St-Hyacinthe.	Chs Loupret	St Jean.
Ottawa, Terrebonne et Pontiac	J. T. St-Julien	Aylmer.
Rimouski	A. P. Garon	Rimouski.
Saguenay	A. H. Simard	Baie Saint-Paul.
Trois-Rivières, Arthabaska et Richelieu.	J. M. Désilets	Trois-Rivières.
Richelieu et Joliette	C. Dorion	Sorel.
St-Hyacinthe	V. B. Sicotte	St-Hyacinthe.
Québec, Beauce, Montmagny et Kamouraska	C. Panet-Angers	Québec.
Joliette, Ottawa et Terrebonne.	Achille F. Carrier	Montréal.

PROVINCE DE QUEBEC.

SIÈGE DU GOUVERNEMENT, QUÉBEC.

Lieutenant-gouverneur (*traitement :* $10,000) : Son Honneur Louis-Amable JETTÉ, commandeur de la Légion d'honneur, ancien juge de la cour supérieure à Montréal.

Conseil exécutif.

(*Traitements :* Premier ministre, $5,000 ; les autres ministres, $4,000.)

Premier et trésorier provincial.—L'hon. F. G. Marchand.
Commissaire de l'agriculture.—L'hon. F. G. M. Déchêne.
Commissaire des terres, des forêts et des pêcheries.—L'hon. S. N. Parent.
Procureur-général.—L'hon. Horace Archambeault.
Commissaire de la colonisation et des mines.—L'hon. A. Turgeon.
Secrétaire provincial.—L'hon. J. E. Robidoux.
Commissaire des travaux publics.—L'hon. Th. Duffy.
Ministres sans portefeuille.—Les hon. G. W. Stephens, Dr J. J. Guerin et Joseph Shehyn.

Conseil législatif.

(*Traitements :* Orateur, $3,000 ; chaque conseiller, $800.)

Orateur : L'HON. HORACE ARCHAMBEAULT.

NOMS DES CONSEILLERS.	LEUR RÉSIDENCE.
Hon. Horace Archambeault	Montréal.
" Nicodème Audet	St-Anselme.
" T. Berthiaume	Montréal.
" George Bryson, junior	Fort Coulonge.
" Thomas Chapais	Québec.
" N. C. Cormier	Plessisville.
" De Boucherville, Chs B.	Boucherville.
" Pierre Garneau	Québec.
" Francis E. Gilman	Montréal.
" Dr Girouard	Longueuil.
" Jos. Lanctôt	St-Henri de Montréal.
" V. W. Larue	Québec.
" J. C. McCorkill	Cowansville.
" F. X. O. Méthot	St-Pierre-les-Becquets.
" Gédéon Ouimet	St-Hilaire.
" Thomas P. Pelletier	Trois-Pistoles.
" N. Pérodeau	Montréal.
" J. D. Rolland	Montréal.
" J. J. Ross	Ste-Anne de la Pérade.
" John Sharples	Québec.
" Louis Sylvestre	Ile Dupas.
" Richard Turner	Québec.
" J. K. Ward	Westmount.

Greffier du Conseil législatif:—M. Louis Fréchette.

Assemblée législative.

(*Traitements:* Orateur, $2,000; chaque député, $800.)

Orateur: L'HONORABLE JULES TESSIER.

COMTÉS.	DÉPUTÉS.		RÉSIDENCE.
Argenteuil	W. A. Weir (1)	l., 127	Montréal.
Arthabaska	J. E. Girouard	l., 793	Drummondville.
Bagot	Milton McDonald	c., 55	St-André d'Acton.
Beauce	H. Béland	l., 801	St-Joseph.
Beauharnois	Arthur Plante		Sal. de Valleyfield
Bellechasse	Hon. Adél. Turgeon	l., 434	N.-D. de Lévis.
Berthier	C. A. Chênevert	l., 53	Berthierville.
Bonaventure	W. H. Clapperton	l., 375	Maria.
Brome	Hon. T. H. Duffy	l., 500	Sweetsburg.
Chambly	A. Rocheleau	l., 234	St-Hubert.
Champlain	Dr P. Grenier	c., 215	St-Maurice.
Charlevoix	P. D'Auteuil	c., 14	Baie St-Paul.
Châteauguay	Hon. J. E. Robidoux	l., 765	Montréal.
Chicoutimi et Saguenay	Honoré Petit	l., 819	Chicoutimi.
Compton	James Hunt	l., 302	Bury.
Deux-Montagnes	Hector Champagne	l., 1	St-Eustache.
Dorchester	Hon. L. P. Pelletier	c., 125	Québec.
Drummond	W. J. Watts	l., 281	Drummondville.
Gaspé	Hon. E. J. Flynn	c., 8	Québec.
Hochelaga	Jér. Décarie	l., 1858	N.-D. de Grâce.
Huntingdon	Hon. G. W. Stephens	l., 259	Montréal.
Iberville	F. Gosselin, fils	l., 712	St-Alexandre.
Iles de la Madeleine	P. P. Delaney	l., 58	Hâvre-aux-Maisons
Jacques-Cartier	J. A. Chauret	l., 14	Ste-Geneviève.
Joliette	Jos. M. Tellier	c., 14	Joliette.
Kamouraska	R. Roy	l., 49	Québec.
Lac St-Jean	Jos. Girard	c., 352	St-Gédéon.
Laprairie	Côme S. Cherrier	l., 110	Laprairie.
L'Assomption	Jos. Marion	c., 215	St-Paul l'Ermite.
Laval	P. E. LeBlanc	c., 185	Montréal.
Lévis	L'Hon. Chs. Langelier		Québec.
L'Islet	Hon. F. G. M. Déchêne	l., 201	Québec.
Lotbinière	E. H. Laliberté	l., 570	S.-J. Deschaillons
Maskinongé	Hector Caron	l., 463	St-Léon.
Matane	Donat Caron	l., 258	St-Oct. de Métis.
Mégantic	G. F. R. Smith	l., 257	Thetford Mines.

(1) La lettre c signifie conservateur et l libéral. Le chiffre qui suit ces lettres indique la majorité obtenue par le député aux dernières élections provinciales.

COMTÉS.	DÉPUTÉS.			RÉSIDENCE.
Missisquoi	C. L. Cotton	l.,	13	Cowansville.
Montcalm	P. J. L. Bissonnette	l.,	88	St-Esprit.
Montmagny	J. C. Lilois	l.,	13	Montmagny.
Montmorency	E. Bouffard	c.,	44	Québec.
Montréal No 1	Dr Lacombe	l.,	912	Montréal.
" No 2	Lomer Gouin	l.,	835	"
" No 3	H. B. Rainville	l.,	622	"
" No 4	Hon. A. W. Atwater	c.,	281	"
" No 5	R. Bickerdike	l.,	5	"
" No 6	Hon. J. J. Guerin	l.,	82	"
Napierville	Cyp. Doris	l.,	204	St-Cyprien.
Nicolet	G. O. Ball	c.,	350	Nicolet.
Ottawa (comté)	C. B. Major	l.,	630	Hull.
Pontiac	David Gillies	l.,	acc.	Braeside.
Portneuf	Hon. Jules Tessier	l.,	222	Québec.
Québec Centre	A. Robitaille	l.,	347	"
" Est	Hon. Joseph Shehyn	l.,	926	"
" Ouest	Félix Carbray	c.,	223	"
" (comté)	N. Garneau	l.,	1100	Ste-Foye.
Richelieu	L. P. P. Cardin	l.,	128	Montréal.
Richmond	Jos. Bédard	c.,	188	Richmond.
Rimouski	Aug. Tessier	l.,	253	Rimouski.
Rouville	A. N. Dufresne	c.,	5	St-Césaire.
St-Hyacinthe	G. C. Dessaulles	l.,	840	St-Hyacinthe.
St-Jean	Hon. F. G. Marchand	l.,	384	St-Jean d'Iberville.
St-Maurice	L. T. N. L. Duplessis	c.,	acc.	Trois-Rivières.
Shefford	Dr DeGrosbois	l.,	299	Roxton Falls.
St-Sauveur	Hon. S. N. Parent	l.	1461	St-Sauveur.
Sherbrooke	L. E. Panneton	c.,	502	Sherbrooke.
Soulanges	A. G. Bourbonnais	l.,	250	Coteau Landing.
Stanstead	Hon. M. F. Hackett	c.,	73	Stanstead.
Témiscouata	A. F. Talbot	l.,	801	Cacouna.
Terrebonne	Hon. G. A. Nantel	c.,	2 0	Montréal.
Trois-Rivières	T. E. Normand	c.,	224	Trois-Rivières.
Vaudreuil	Dr Lalonde	l.,	337	Rigaud.
Verchères	E. Blanchard	l.,	177	St-Marc.
Wolfe	J. A. Chicoyne	c.,	705	Sherbrooke.
Yamaska	Louis Jules Allard	l.,	50	St-François du Lac.

Greffier de l'Assemblée législative:—M. L. G. Desjardins.

*** Dans une ferme :

— Votre vache donne, dites-vous, dix litres de lait par jour... et combien en vendez-vous ?

— Environ une trentaine !

Conseil de l'Instruction publique.—COMITÉ CATHOLIQUE.

Président: L'hon. Boucher de La Bruère, surintendant.—LL. GG. les archevêques d'Ottawa, de Québec et de Montréal, et les évêques de St-Hyacinthe, Pembroke, Nicolet, Charlottetown, Rimouski, Chicoutimi, Valleyfield, Sherbrooke et Trois-Rivières; l'hon. L. F. R. Masson, Terrebonne; l'hon. juge F. Langelier, Québec; l'hon. Horace Archambault, C. L., Montréal; l'hon. Thomas Chapais, C. L., Québec; l'hon. Géd. Ouimet, C. L., St-Hilaire; MM. P. S. Murphy, Montréal; Eugène Crépeau, C. R., Arthabaskaville; H. R. Gray, Montréal; J. L. Leprohon, M. D., Montréal; Th. Stenson, M. P., Richmond; Lomer Gouin, M. P. P., Montréal, et Alphonse Pelletier, Trois-Pistoles.—*Secrétaire:* M. Paul de Cazes.

Conseil d'Agriculture de la province de Québec.

Auguste Dupuis, *président*, village des Aulnaies; Robert Ness, *vice-président*, Howick; Sir H. G. Joly de Lotbinière, Lotbinière; M. Garneau, M. P. P., Sainte-Foye; Henri Bourassa, M. P., Monte-Bello; C. E. Dubord, Beauport; W. L. Davidson, North Ely; B. T. Décarie, Notre-Dame de Grâce; O. E. Talbot, M. P., Saint-Michel de Bellechasse; W. S. Walker, Huntingdon; Andrew J. Dawes, Lachine; Aug. Talbot, Saint-Thomas de Montmagny; Hormisdas Pilon, M. D., Vaudreuil; J. C. McCorkill, M. P. P., Cowansville; Hormisdas Hotte, Saint-Martin; C. N. Péloquin, Saint-Hyacinthe; W. Grignon, M. D., Sainte-Adèle; J. C. Draper, Sutton; J. E. Pouliot, Fraserville; Félix Gouin, Saint-Thomas de Pierreville; Luc Boily, Chambord.

Conseil des Arts et Manufactures de la province de Québec.

Thos. Gauthier, *président*, Montréal; Cyr. Duquet, *vice-président*, Québec; Hon. R. Turner, Québec; J. F. Peachy, Québec; Geo. Emile Tanguay, Québec; E. J. Arkin, Trois-Rivières; D. McManamy, Sherbrooke; B. J. Coghlin, Montréal; Wilf. Mercier, Montréal; Wm. Rutherford, Montréal; J. C. Wilson, Montréal; Philippe Hébert, Peter Lyall, Montréal; l'hon. F. G. M. Déchêne, commissaire de l'agriculture et de la colonisation; l'hon. J. E. Robidoux, secrétaire provincial; l'hon. P. B. de la Bruère, surintendant de l'instruction publique, Québec; W. F. Vilas, Cowansville; W. H. Cunningham, Montréal; Damase Laine, Lévis; S. Sylvestre, *secrétaire*, Parlement, Québec; J. T. L. Bérubé, ass.-secr. Bureau, au Monument national, 218, rue St-Laurent, Montréal.

*** On demande à un Gascon s'il a visité l'Amérique.

— A peu près, dit-il, avec un sourire entendu.

— Comment, à peu près?

— Oui, je suis allé jusqu'au Havre... L'Amérique... c'est en face, Té!

TRIBUNAUX.

Cour Suprême de la Puissance du Canada.—(*Siège à Ottawa.*)

Juge en chef: Sir Henry Strong;— juges puînés: les hon. Henri Elzéar Taschereau, J. W. Gwynne, R. Sedgewick, G. E. King et D. Girouard.
(*Traitements:* Juge en chef, $8,000; chacun des autres juges, $7,000.)
E. R. Cameron, C. R., régistraire.—C. H. Masters, assist.-rapporteur.

Cour de l'Echiquier.

(*Peut siéger en tout lieu dans le Dominion.*)

L'hon. Geo. W. Burbidge, juge.—L. A. Audette, avocat, régistraire.

Commissaires des Licences pour la cité de Montréal.

MM. M. C. Desnoyers, F. X. Choquet, A. E. Poirier.
Secrétaire, M. A. B. Archambault.
Séances: le mardi et le jeudi après-midi.—Bureau, au palais de justice.

TRIBUNAUX DE LA PROVINCE DE QUÉBEC.

Juges de la Cour du Banc de la Reine.

Juge en chef: l'hon. sir Alex. Lacoste;—juges puînés: les hon. J. G. Bossé, J. Blanchet, J. S. C. Wurtele, R. N. Hall et J. Ald. Ouimet.
(*Traitements:* Juge en chef, $6,000; chacun des autres juges, $5,000.
J. O. Joseph, C.R., greffier.

Noms des Juges de la Cour Supérieure, leur résidence et les districts qui leur sont assignés.

NOMS.		RÉSIDENCE.	DISTRICTS.
Hon. M. M. Tait, juge en chef suppléant	$6,000	Montréal.	Montréal, et une partie de Terrebonne.
Hon. Chs I. Gill, j. p.	"		
" M. Mathieu, j. p.	"		
" L. O. Loranger, j. p.	"		
" C. P. Davidson, j. p.	"		
" S. Pagnuelo, j. p.	"		
" C. J. Doherty, j. p.	"		
" J. S. Archibald, j. p.	"		
" J. J. Curran, j. p.	"		
" Frs Langelier, j. p.	"		
" L. E. N. Casault, juge en chef	6,000	Québec.	Québec, et une partie d'Arthabaska.
Hon. A. B. Routhier, juge puîné	5,000		
" A. B. Caron, j. p.	"		
" F. W. Andrews, j. p.	"		

NOMS.		RÉSIDENCE.	DISTRICTS.
Hon H. T. Taschereau, juge puîné	$5,000	Montréal	Terrebonne.
" L. Bélanger, j. p.	4,000	Beauharnois	Beauharnois.
" A. N. Charland, j.p.	"	St-Jean	Iberville.
" J. B. Bourgeois, j.p.	"	Trois-Rivières	Trois-Rivières.
" E. T. Brooks, j. p.	"	Sherbrooke	St-François.
" C. C. de Lorimier, j.p.	"	Montréal	Joliette.
" H. G. Malhiot, j. p.	"	Aylmer	d'Argenteuil. Ottawa et le comté.
" Louis Tellier, j. p.	"	St-Hyacinthe	St-Hyacinthe.
" W. W. Lynch, j. p.	"	Knowlton	Bedford.
" A. Ouimet, j. p.	"	Montréal	Richelieu.
" H. E. Cimon, j. p.	"	Fraserville	Kamouraska.
" F. X. Lemieux, j. p.	"	Québec	Saint-François.
" J. Larue, j. p.	"	Québec	Rimouski.
" C. H. Pelletier, j. p.	"	Québec	Beauce. Mongtmagny et
" L. A. Billy, j. p.	3,500	New-Carlisle	Gaspé.
" J. A. Gagné, j. p.	"	Chicoutimi	Chicoutimi et Saguenay.
" P. A. Choquette	4,000	Montmagny	Arthabaska.

Juges de la Cour de Circuit pour le District de Montréal.

Les hon. John Purcell, Chs L. Champagne, Achille Dorion.

Protonotaires de la Cour Supérieure.

DISTRICTS.	NOMS.	CHEF-LIEU.
Arthabaska	Bernier & Laurier	Arthabaskaville.
Beauce	Vézina & Chassé	St-Joseph.
Beauharnois	E. H. Bisson	Beauharnois.
Bedford	Léonard & Noyes	Sweetsburg.
Chicoutimi	F. X. Gosselin	Chicoutimi.
Gaspé	G. F. Maguire. J. X. Lavoie	New-Carlisle. Percé.
Iberville	Alphonse Morin	St-Jean.
Joliette	Desrochers & Ducharme	Joliette.
Kamouraska	J. G. Pelletier	Fraserville.
Montmagny	Bender & Beaubien	Montmagny.
Montréal	Hon. Arthur Turcotte	Montréal.
Ottawa	Fleming & Leduc	Hull.
Pontiac	C. Barsalou	Bryson.
Québec	Philippe Malouin	Québec.
Richelieu	A. N. Gouin	Sorel.
Rimouski	Letendre & Chamberland	Rimouski.
Saguenay	J. A. Martin	Murray Bay
St-François	Cabana & Aylmer	Sherbrooke.
St-Hyacinthe	Roy & Beauregard	St-Hyacinthe.
Terrebonne	Chs de Montigny & J. J. Grignon	Ste-Scholastique.
Trois-Rivières	Lottinville & Dumont	Trois-Rivières.

REGISTRATEURS DE LA PROVINCE DE QUEBEC.

Tous ceux dont les noms sont précédés d'un astérisque (*) sont membres de l'Association des Registrateurs de la province de Québec. (1)

Comté ou Div. d'Enregistrement.	Lieu où se tient le bureau d'Enregistrement.	Nom du Registrateur.
Argenteuil	Lachute	*George F. Calder.
Arthabaska	Arthabaskaville	*M. J. A. Poisson.
Bagot	St-Liboire	John Morel et J. Pilon.
Beauce	St-François	*Taschereau Fortier.
Beauharnois	Beauharnois	*Jos. Mayer.
Bellechasse	St-Raphaël	Fortunat Belleau.
Berthier	Berthier (en haut)	*J. A. Laferrière.
Bonaventure, 1re *Div.*	New-Carlisle	L. P. Lebel.
" 2e *Div.*	Carleton	James A. Verge.
Brome	Knowlton	*H. S. Foster.
Chambly	Longueuil	*J. P. A. Robert, *P. B. Lamare, } conjoints.
Champlain	Ste-Geneviève de Batiscan	Ferdinand Trudel.
Charlevoix, 1re *Div.*	St-Etienne de la Malbaie	*J. A Martin.
" 2e *Div.*	La Baie St-Paul	Joseph Gariépy
Châteauguay	Ste-Martine	J. B. Poupart.
Chicoutimi	Chicoutimi	Thomas Bossé.
Coaticook	Coaticook	Otis Shurtleff.
Compton	Cookshire	*Wm. H. Leonard
Deux-Montagnes	Ste-Scholastique	*Dupras & Carmel.
Dorchester	Ste-Hénédine	*F. Fortier.
Drummond	Drummondville	L. A. Bernard et C. H. Miller.
Gaspé	Percé	*J. X. Lavoie.
Hochelaga et Jacques-Cartier.	Montréal	*A. C. Décary, *A. Chauret, } conjoints.
Huntingdon	Huntingdon	J. C. Bruce.
Iberville	Iberville	*Philibert Contant
Iles de la Madeleine	Amherst	E. Alf. Brasset.
Ile d' Orléans	St-Laurent	F. X. Lachance
Joliette	Joliette	*J. A. Beaudoin.
Kamouraska	St-Louis de Kamouraska	Paul Dessaint.
Lac St-Jean, 1re *Div.*	Hébertville	*Napoléon Hudon.
" 2e *Div*	Roberval	*J. C. Lindsay.
Labelle	Papineauville	Louis de Gonzague Raby.
Laprairie	Laprairie	*Julien Brosseau.
L'Assomption	L'Assomption	Barthélemy Rocher.
Laval	Ste-Rose	*J. A. E. Ouimet.
Lévis	Lévis	*L. N. Carrier.
L'Islet	St-Jean Port-Joli	A. Gustave Verrault.
Lotbinière	Ste-Croix	*L. O. Couture.
Maskinongé	Louiseville	*Clovis Caron.
Mégantic	Inverness	*Wm. H. Lambly.
Missisquoi	Bedford	*Edwin F. Currie.
Montcalm	Ste-Julienne	*A. E. Thibodeau.
Montmagny	Montmagny	*Henri H. Robertson.
Montmorency, 1re *Div.*	Château-Richer	*Gabriel Dick.
" 2me *Div.*	St-Laurent, I.O.	F. X. Lachance.
Montréal-Est	Montréal	*J. C. Auger, *Chs. L. Champagne, } conjoints.
" *-Ouest*	"	W. H. Ryland.
Napierville	Napierville	Alex. Richardson.
Nicolet	Bécancour	J. A. Blondin, et Geo. Turcotte.
Pontiac	Havelock	Walter Rymer.
Portneuf	Cap-Santé	*H. Q. de St-Georges.
Québec	Québec	Hon. E. Rémillard.
Richelieu	Sorel (ville)	Jules Chevalier.

L'Association des Registrateurs de la province de Québec a été fondée en 1880, et ceux qui en font partie participent au bénéfice de l'Assurance de Garantie ou la réception de l'Annuaire.

Richmond	Richmond	*John Ewing.	
Rimouski, 1re *Div.*	St-Jérôme de Matane	*J. B. Saucier.	
" 2e *Div.*	Rimouski	*E. Letendre.	
Rouville	Marieville	*Frigeau et Loiselle.	
Saguenay	Tadoussac	E. Omer Bouliane.	
Shefford	Waterloo	*Jos. H. Lefebvre.	
Sherbrooke	Sherbrooke	*W. H. Lovell.	
Soulanges	Coteau Landing	*J. Stevens.	
Stanstead	Stanstead Plains	*Alfred N. Thompson.	
Ste-Anne des Monts	Ste-Anne des Monts	J. Thibault.	
St-Hyacinthe	St-Hyacinthe	*Jos. Nault.	
St-Jean	St-Jean	*Jos. P. Carreau.	
St-Maurice	Trois-Rivières	R. Kiernan.	
Témiscouata	Fraserville	*L. V Dumais.	
Terrebonne	St-Jérôme	*L. de G. Lachaîne, *J. A. Théberge,	conjoints.
Vaudreuil	Vaudreuil	*Jos. Napoléon Lefebvre.	
Verchères	Verchères	Jos. Geoffrion.	
Wolfe	Ham Sud	*Oscar Lamoureux.	
Wright	Hull	*Ls Duhamel.	
Yamaska	St-François du Lac	*Louis M. Blondin, *O. E. Courchesne	conjoints.

Inspecteur des bureaux d'enregistrement : AIME GEOFFRION, Verchères

Agences des Terres de la Couronne pour la Province de Québec

NOM DE L'AGENCE.	Nombre d'acres arpentés et en vente.	NOM DE L'AGENT.	SA RÉSIDENCE
Arthabaska	55,817	J. S. Doucet	Arthabaskaville.
Bonaventure (1re division)	105,605	Wm. Maguire	New-Carlisle.
Bonaventure (2e division)	144,609	N. Arsenault	Carleton ouest.
Chaudière (partie de)	331,670	W. B. C. de Léry.	St-François (Beauce)
Chaudière (partie de)	89,224	J. E. Cayouette	Ste-Claire.
Coulonge (est)	319,325	Wm. Clarke	Morehead.
Coulonge (ouest)	113,251	A. E. Guay.	Baie des Pères (Lac Témiscamingue)
Gaspé (partie de)	298,081	John Carter	Bassin de Gaspé.
Gaspé (partie de)	115,936	J. A. Lespérance	Percé.
Gaspé (partie de)	96,066	Delphis Roy	Cap-Chat.
Gatineau (centrale)	261,132	Dr Alex. Syneck	Gracefield.
Gatineau (nord)	233,799	R. M. Gendron	Maniwaki.
Gatineau (sud)	93,825	F. A. Gendron	Hull.
Grandville	642,880	N. Lebel	Rivière-du-Loup, station
Iles de la Magdeleine	302,960	A. Arsenault	Etang du Nord.
Lac St-Jean (Sec. Centre)	325,248	Séverin Dumais	Hébertville.
Lac St-Jean (Sect. Est)	235,185	A. Sturton	Chicoutimi.
Lac St-Jean (Sect. Ouest)	242,943	Georges Audet	Roberval.
Lac St-Jean (Sect. Nord-Ouest).		Dr Art. Poliquin	Saint-Félicien.
L'Assomption (partie de)	289,775	J. A. Martin	Joliette.
L'Assomption (part. de) et partie de la Petite Nation	142,701	E. J. Marchand	Ste-Agathe des Monts
Metapediac du St-Francis	571,850	Frs Saucier	Sayabec.
Montmagny (partie de)	316,294	Chs Frs Leclerc	Montmagny.
Montmagny (partie de)	227,326	Louis Jos. Turgeon	St-Philémon.
Petite Nation (partie est)	185,657	A. B. Filion	Arundel.
Petite Nation (partie centre)	124,375	Hercule Chêné.	Chênéville.
Petite Nation (partie nord)	404,203	T. A. Christin	Nominingue
Petite Nation (partie ouest)	121,495	J. A. Cameron	Thurso.
Rimouski (est)	282,354	A. Fraser	Matane.
Rimouski (ouest)	214,432	Auguste Lavoie	Rimouski.
Saguenay	307,534	Eugène Caron	Tadoussac.
St-Charles	198,196	J. E. Bolly, N. P.	Québec.
St-François	292,120	Jacques Picard	Sherbrooke.
St-Maurice	238,187	A. Lord	Trois-Rivières.

Agent des Bois de la Couronne : J. P. LANDRY, Montréal.
" " " J. RYAN, Trois-Rivières.

LOIS DE CHASSE ET DE PECHE

DE LA

PROVINCE DE QUEBEC.

TEMPS DE PROHIBITION.

CHASSE.

1. L'orignal et le chevreuil, du 1er Janvier au 1er Septembre.
2. Caribou, du 1er Février au 1er Septembre.

N. B.—Il est défendu de se servir de collets, trappes, etc., pour faire la chasse de l'orignal, du caribou et du chevreuil. Personne (blanc ou sauvage) n'a le droit, durant une saison de chasse, de tuer ou de prendre vivants plus de 2 orignaux, 2 caribous et 3 chevreuils. Pour en tuer un plus grand nombre, il faut avoir préalablement obtenu un permis du Commissaire des Terres de la Couronne, à cet effet.

Après les quinze premiers jours de prohibition, il est défendu aux compagnies de chemins de fer et de bateaux à vapeur, ainsi qu'aux rouliers publics, de transporter tout ou partie (à l'exception de la peau) de l'orignal, du caribou ou du chevreuil, sans autorisation du Commissaire les Terres de la Couronne. Il est permis de se servir de chiens pour la chasse au chevreuil du 20 Octobre au 1er Nov.

3. Vison, loutre, martre, pékan, du 1er Avril au 1er Novembre. La chasse du castor est absolument défendue jusqu'à 1902.
4. Lièvre, du 1er Février au 1er Novembre.
5. Rat-musqué (dans les comtés de Maskinongé, Yamaska, Richelieu et Berthier seulement), du 1er Mai au 1er Avril suivant.
6. Bécasse, bécassines.
7. Perdrix de toute espèce, du 1er Février au 1er Septembre.
8. Macreuses, sarcelles, canards sauvages de toute espèce (excepté harles (becs-scies), huards, goélands), du 1er Avril au 1er Septembre.

Et en aucun temps de l'année, entre une heure après le coucher et une heure avant le lever du soleil. Il est aussi défendu de se servir d'APPELANTS, etc., durant ces heures de prohibition.

N. B.—Néanmoins dans les parties de la Province situées à l'est et au nord des comtés de Bellechasse et Montmorency, les habitants peuvent chasser *en toutes saisons* de l'année, mais pour leur nourriture seulement, les oiseaux mentionnés au N° 8.

9. Les oiseaux percheurs, tels que: les hirondelles, le tritri, les fauvettes, les moucherolles, les pics, les engoulevents, les pinsons (rossignol, oiseau rouge, oiseau bleu, etc.), les mésanges, les chardonnerets, les grives (merle, flûte des bois, etc.), les roitelets, le goglu, les mainates, les gros-becs, l'oiseau-mouche, les coucous, les hiboux, etc., excepté les aigles, les faucons, les éperviers et autres oiseaux de la famille

Aux Colons, Commerçants de Bois et Amateurs de Sport.

7,000,000 d'Acres de Terre divisés en Lots à Coloniser, dans la Province de Québec.

Plus de 100,000,000 d'acres non encore arpentés

Les régions du lac Témiscamingue, du lac St-Jean, des vallées de l'Ottawa, de la Métapedia et de la Chaudière spécialement offrent des avantages exceptionnels.

Prix de beaux lots de 100 acres, 20 à 50 cts l'acre.

Pour plus amples informations, demander par écrit au Département des Terres de la Couronne le " Guide du Colon " de 1896.

On trouve dans ces régions les terres les plus fertiles et les essences de bois les plus précieuses pour l'exportation et la fabrication, telles que le pin, l'épinette, l'érable, le merisier blanc et noir, etc.

L'épinette, très demandée aujourd'hui pour la fabrication de la pâte à papier, croît en grande quantité.

LA VOYANTE—TABLEAU 4

I. Tu en fais déjà, de la *bedide commerce.*
II. Hélas! ils te seront plus à charge qu'à profit.
III. Ils auront plus souvent le bonnet d'âne que la couronne de chêne.
IV. On est toujours porté à croire ce que l'on désire.
V. Sans le moindre regret.
VI. La bonne fin d'un mauvais commencement.

E. FABER

Nouvel Assortiment domestique de

Papeterie No A, contenant crayons de mine, Porte-plume, Bandes de Caoutchouc, Grattoirs en caoutchouc, un Rouleau et un Affile-crayon.

LA PLUME-FONTAINE VICTORIA No 15, de E. FABER, n'a pas son égale.

CHAQUE PLUME EST GARANTIE.

des falconidées, le pigeon-voyageur (tourte), le martin-pêcheur, le corbeau, la corneille, les jaseurs (récollets), les pies-grièches, les geais, la pie, le moineau, les étourneaux, du 1er Mars au 1er Septembre.

10. Enlever les œufs ou nids d'oiseaux sauvages, en tout temps de l'année.

N. B.—Amendes variant de $2 à $100 pour chaque infraction, ou l'emprisonnement à défaut de paiement.

Quiconque n'a pas son domicile dans la Province de Québec ou dans celle d'Ontario, ne peut, en aucun temps, faire la chasse en cette Province, sans y être autorisé par un permis du Commissaire des Terres de la Couronne. Ce permis n'est pas transférable.

PÊCHE.

1. Saumon (à la ligne), du 15 Août au 1er Février.
2. Ouananiche, du 15 Septembre au 1er Décembre.
3. Truite tachetée (de ruisseau ou de rivière, etc.), (*salmo fontinalis*), du 1er Octobre au 1er Mai.
4. Grosse truite grise, *lunge*, etc., *salmo confinis* du 15 Octobre au 1er Décembre.
5. Doré, du 15 Avril au 15 Mai.
6. Achigan, 15 avril au 15 juin Maskinongé, du 25 Mai au 1er Juillet.
7. Poisson blanc, du 10 Novembre au 1er Décembre.

Amendes variant de $5 à $20 pour chaque infraction, ou emprisonnement à défaut de paiement.

N. B.—La *pêche à la ligne* (canne et ligne) SEULE est autorisée dans les eaux des lacs et rivières sous le contrôle du gouvernement de la province de Québec.

Toute personne non domiciliée dans la province de Québec est obligée de se procurer un permis du Commissaire des Terres de la Couronne pour pêcher dans les lacs ou les rivières sous le contrôle du gouvernement de cette province qui ne sont pas sous bail. Ce permis n'est valable que pour le temps, l'endroit et les personnes qui y sont indiqués.

*** L'abbé O'Leary, prêtre catholique zélé, curé d'une paroisse d'Irlande, et fameux pour ses fines reparties, vivait en bons termes avec son voisin, le recteur de l'église Anglicane de la même paroisse. Un jour l'abbé vit venir à lui tout essoufflé et paraissant très excité, le recteur qui lui dit:

— Oh! père O'Leary, avez-vous appris la terrible catastrophe?

— Non, lui répondit l'abbé, quelle est-elle?

— Imaginez-vous, répartit le recteur, que le fond du purgatoire s'est ouvert et que tous les catholiques qu'il contenait sont tombés en enfer!

— Oh, horrible! horrible! dit le père O'Leary, comme ces pauvres protestants ont dû se faire écraser!.....

*** L'antipathie est le microscope des défauts, la sympathie celui des bonnes qualités. DE PRÉMONVAL.

RIVIERES ET LACS A LOUER

Tous bien peuplés de truites pesant de 5 à 8 lbs et d'autres espèces de poissons.

LE PARC NATIONAL DES LAURENTIDES

Seul contient des centaines de lacs pittoresques où le poisson fourmille.
C'est le paradis du sportsman.

GIBIER ! GIBIER !

Chasses splendides dans presque tout le territoire de la province de Québec dans les districts d'Ottawa, de la Gaspésie, de la Beauce, dans le comté de Terrebonne et dans la région du St-Maurice.

Le gibier abonde dans les forêts et sur les grèves.

Dans le Parc National on trouve le caribou en grande quantité, et les petits animaux à fourrures: renard, marte, vison, lynx, la loutre, le pékan, etc., etc., et l'ours! L'orignal se rencontre fréquemment.

GIBIER A PLUME.—Outarde canadienne, Canard, Bécasse, Bécassine, Perdrix, Pluvier, etc., en grande quantité et en beaucoup d'endroits.

Il est absolument défendu de chasser ou de tuer le castor jusqu'au 1er novembre 1902.

Territoires de chasse ne dépassant pas 400 milles carrés à louer pour dix ans, moyennant $1 par mille et au-dessus.

PERMIS.—$25.

Pour les terres, les coupes de bois, les permis de chasse et de pêche, s'adresser au

COMMISSAIRE DES TERRES, FORÊTS et PÊCHERIES, QUÉBEC.

LA VOYANTE—TABLEAU 5

I. Tu en es au dernier chapitre.
II. Tu seras toujours une personne de poids.
III. Tu n'en feras jamais rien de bon.
IV. Non, tu n'es plus assez frais pour cela.
V. Qu'on ne s'aperçoive de ton vilain caractère.
VI. Sans cela, s'occuperait-on de toi ?

Téléphone Bell 2907 **Tél. des Marchands 412**

FRANCIS BRUNET

PLOMBERIE

Appareils à Gaz, à Eau Chaude et à Vapeur

. . . OUVRAGES EN METAUX DE TOUS GENRES . . .

ASSORTIMENT COMPLET ET CHOISI DE

POELES A GAZ, BRACKETS ET GAZELIERS

1588, RUE NOTRE-DAME, MONTREAL

(VIS-A-VIS LE PALAIS DE JUSTICE)

Percepteurs du Revenu provincial.

Districts.	Collecteurs.	Bureau.
Arthabaska	T. Coté	Arthabaskaville.
Beauce	H. E. Martinette	St-Georges Est.
Beauharnois	Peter McLaren	Ormstown.
Bedford	L. A. Perkins	Mansonville.
Bonaventure	Z. Marcotte	Nouvelle.
Charlevoix	Jos. Morin	Baie-St-Paul.
Chicoutimi	M. Claveau	Chicoutimi.
Gaspé Est	Walter Langlois	Douglastown.
Gaspé Ouest	Norbert Lévesque	S.-Anne des Monts
Iberville	Jos. Régnier	Iberville.
Joliette	L. R. Desilets	Joliette.
Kamouraska	T. M. T. Lebel	Kamouraska.
Lac St-Jean	I. Dumais	Roberval.
Ile de la Madeleine	C. E. Giasson	Etang du Nord.
Matane	J. A. Marquis	Matane.
Montmagny	G. A. Lamarre	St-Valier.
Montréal Ouest	W. B. Lambe	Montréal.
" Est	L. H. Boisseau	"
Montréal Centre	A. de Martigny	"
Ottawa Est	J. L. Taillefer	Montebello.
Ottawa Nord	Clément St-Paul	Kazubazua.
Ottawa Ouest	T. W Symmes	Hull.
Pontiac Est	R. McRitchie	Bryson.
Pontiac Ouest	C. A. Dubé	Baie des Pères.
Québec	J. E. Fortier	Québec.
Richelieu	Pierre Tellier	Sorel.
Rimouski	Jos. D'Anjou	Rimouski.
Saguenay	J. H. Topping	Les Escoumains.
St-François	Morkill et Lefebvre	Sherbrooke.
St-Hyacinthe	Boivin et Beaudry	St-Hyacinthe.
Témiscouata	Geo. Lemieux	Fraserville.
Terrebonne	F. Paquin	St-Eustache.
Trois-Rivières	G. Lasalle	Trois-Rivières.

CONSEIL D'HYGIÈNE DE LA PROVINCE DE QUÉBEC.

Bureaux: 76, rue St-Gabriel, Montréal.

E. Persillier-Lachapelle, M. D., *Président*, Montréal; Elzéar Pelletier, M. D., *Secrétaire*, Montréal; J. A. Beaudry, M. D., *Inspecteur d'Hygiène*, Montréal; Wyatt Johnston, M. D., *Bactériologiste*, Montréal; R. F. Ruttan, M. D., *Chimiste*, Montréal; Paul E. Prévost, M. D., compilateur de la statistique; J. A. Chopin, M. D., assistant-bactériologiste et chimiste; Henry R. Gray, Montréal; Robert Craik, M. D., Montréal; J. I. Desroches, M. D., Montréal; Laurent Catellier, M. D., Québec; W. A. Verge, M.D., Québec, Pantaléon Pelletier, M. D., Sherbrooke.

E. LÉONARD & FILS

Constructeurs de Chaudières et de Machines à Vapeur

POUR TOUT USAGE

Chaudières spéciales
pour
Beurreries
et Fromageries.

MACHINES · FIXES · OU · MOBILES

Pompes, Calorifères,
Machineries,
Etc.

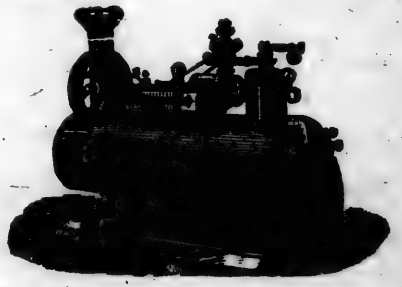

No 169, RUE COMMONS

Coin de la rue Nazareth, Montréal.

LA VOYANTE—TABLEAU 6

I. Ce sont là choses qui n'existent pas.
II. Tu reviens déjà de la Bord-à-Plouffe, il ne faut pas être trop exigeant.
III. Tu sortiras difficilement de ses griffes.
IV. Pas parmi les personnes qui t'entourent.
V. Pourquoi pas, n'es-tu pas propre à tout et bon à rien?
VI. Oui, mais rien en toi ne rappellera le Nemrod de la fable, et tu reviendras bredouille.

Shérifs de la province de Québec.

Districts.	Noms.	Chefs-Lieux.
Arthabaska	P. L. Tousignant	Arthabaskaville.
Beauce	J. Poirier	St-Joseph.
Beauharnois	Dr Phil. Laberge	Beauharnois.
Bedford	C. S. Cotton	Sweetsburg.
Chicoutimi	O. Bossé	Chicoutimi.
Gaspé	W. M. Sheppard / J. T. Tuzo	New Carlisle. / Percé.
Iberville	Charles Arpin	St-Jean.
Joliette	Ant. M. Rivard	Joliette.
Kamouraska	F. A. Sirois	Fraserville.
Montmagny	J. B. Alf. Lépine	Montmagny.
Montréal	Hon. J. R. Thibaudeau	Montréal.
"	J. Arthur Franchère, dép.	"
Ottawa	L. M. Coutlée et C. M. Wright	Hull.
Pontiac	S. McNally	Bryson.
Québec	Hon. C. A. E. Gagnon	Québec.
Richelieu	P. Guévremont	Sorel.
Rimouski	L. N. Asselin	Rimouski.
Saguenay	P. H. Cimon	Murray Bay.
St-François	Hon. J. McIntosh	Sherbrooke.
St-Hyacinthe	Eugène Sicotte	St-Hyacinthe.
Terrebonne	Lapointe & Prévost	Ste-Scholastique.
Trois-Rivières	C. Dumoulin	Trois-Rivières.

La Chambre de Commerce du district de Montréal.

Membres du conseil pour 1898. — L'hon. Alphonse Desjardins, président; L. E. Geoffrion, 1er vice-président; D. Masson, 2e vice-président; Ubalde Garand, trésorier; Jos. Haynes, secrétaire.—Bureau: 83, rue St-Jacques.

Conseillers.—Hon. J. D. Rolland, MM. Réal Angers, Frothingham & Workman, Guillaume Boivin, Hon. T. Berthiaume, L. J. A. Surveyer, H. A. A. Brault, C. P. Chagnon, Jos. Archambault, Jos. Lambert fils, C. H. Catelli, J. L. Coutlée, Ls J. Tarte, Joseph Fortier, D. C. Brosseau, L. A. Dufresne, Joseph Haynes, Arthur Gagnon, Armand Lalonde, Joseph Paquette, L. N. St-Arnaud.

*** Un Marseillais arrive à Besançon. On lui montre la maison où est né Victor Hugo.

— C'est ça? dit-il. Ah! s'il était né à Marseille, vous auriez vu la belle maison que ce serait!

KILGOUR BROS.

SEULS MANUFACTURIERS DU

SAC EN PAPIER CARRE S'OUVRANT DE LUI-MEME

C'est le premier SAC à fond réellement carré et plat qui ait jamais été fabriqué, bien que des sacs soi - disant carrés aient été faits jusqu'à présent.

Une machine qui plie et colle le papier de manière à en faire une véritable boite affectant la forme voulue, est certainement un fait merveilleux, considéré jusqu'ici comme impossible.

Voici ses points de supériorité sur tous les autres sacs.

1.—D'abord il s'OUVRE TOUT SEUL. L'épicier n'a qu'à tenir un côté de l'ouverture et lui donner un mouvement rapide en le soulevant de dessus le comptoir, et le sac prend immédiatement la forme d'une boite parfaitement carrée, debout sur son fond. Pas n'est besoin de l'arranger en dedans comme il faut le faire pour les autres afin de leur donner la forme voulue. L'épicier épargne par là une perte de temps considérable.

2—Une pile de sacs a meilleure apparence et prend moins de place sur le comptoir ou la tablette de l'épicier.

3.—Le paquet, une fois rempli, a meilleure forme et plus de symétrie.

4.—Le sac n'ayant pas de plis ni de parties lâches en dedans ou en dehors du fond, se videra bien net, et rien du contenu ne sera perdu ou traîné dans le pli extérieur pour tomber ensuite sur le plancher. En un mot, le sac parle par lui-même; essayez-le et vous vous convaincrez que c'est le sac le plus parfait qui ait jamais été fabriqué.

La machine avec laquelle ces Sacs sont faits est protégée à tout hasard par plusieurs brevets d'invention importants obtenus récemment.

KILGOUR BROS, Manufacturiers et Imprimeurs

21 et 23, WELLINGTON St. W., TORONTO.

La maison C. O. BEAUCHEMIN & FILS tient en magasin un assortiment considérable de ces sacs et les vend au prix de la manufacture.

LA VOYANTE—TABLEAU 8

I. Tu embêtes déjà assez ton monde comme cela.
II. Sois pauvre, mais honnête.
III. Il le faudra bien.
IV. Il y a des endroits où il vaut mieux le laisser.
V. Oui, mais une si vilaine bouche.
VI. Tâche d'éviter ces fréquentations-là.

TARIF ET RÈGLEMENTS DES POSTES.

CARTES POSTALES PRIVÉES.

Les *Cartes Postales Privées*, affranchies d'un timbre-poste d'un centin peuvent être mises à la poste, pour être livrées dans les limites de la Puissance, aux conditions suivantes :

Le papier-carton de ces cartes-postales ne doit pas être plus épais que celui des cartes-postales du Département.

Chaque carte privée devra porter les mots " Carte-Postale Privée " distinctement imprimés ou écrits, sur le côté de l'adresse en haut de la carte. Le nom et l'adresse de l'envoyeur pourront également être imprimés sur le côté de l'adresse, ainsi que des annonces conformément aux règlements relatifs aux cartes postales officielles. La dimension des cartes-postales privées ne pourra dépasser celle des plus grandes cartes-postales officielles que le Département ait émises, c'est-à-dire six pouces de longueur par trois et cinq huitièmes de largeur. Les cartes qui excèderaient ces dimensions seraient traitées comme lettres insuffisamment affranchies. Toutefois aucune carte-postale ne doit être de moins de trois pouces et un quart, par deux pouces et un quart.

Aucune carte ne doit être pliée. Les autres règlements applicables aux cartes-postales officielles s'appliquent également aux cartes-postales privées.

Colis postaux avec le Royaume-Uni. Le taux sur les colis postaux du Canada au Royaume-Uni est de seize centins pour la première livre et de douze centins pour chaque livre subséquente.

RÈGLEMENTS

Les lettres pour le Canada et les Etats-Unis doivent être affranchies d'un port de 2 centins par once, et pour les autres pays, à l'exception du Royaume Uni et de certaines colonies angiaises, 5 centins par demi-once. L'affranchissement pour la Grande-Bretagne et certaines colonies anglaises, désignées dans le guide postal, est de 2 cents par demi-once.

Un envoi de cette classe insuffisamment affranchi, déposé à la poste et délivré au Canada, est taxé du double de l'insuffisance d'affranchissement.

Les lettres non affranchies sont envoyées en rebut.

Celles qui sont insuffisamment affranchies, pour les Etats-Unis, ou en venant, sont taxées de l'insuffisance d'affranchissement payable lors de la distribution. Les lettres pour les Etats-Unis doivent être affranchies au moins d'un port de 2 centins.

Les lettres non affranchies pour le Royaume-Uni et autres pays, sont passibles d'un port double à leur destination, et du double de l'insuffisance d'affranchissement quand elles ont été insuffisamment affranchies.

Les lettres adressées à des initiales ou à un nom fictif, seront versées en rebut si on n'y a pas ajouté une adresse de rue, un numéro de boîte, ou une autre définition exacte.

Les lettres portant des timbres mutilés, ou tellement salis ou défigurés que les commis préposés au triage ne peuvent s'assurer s'ils ont déjà servi, seront envoyées en rebut.

IMPRIMEURS

Considérez attentivement les qualités de la presse à imprimer

"CENTURY"

Et vous apprendrez le moyen de FAIRE DE L'ARGENT.

THE CAMPBELL CO.,
NEW-YORK.

C. HOWARD SMITH
AGENT POUR LE CANADA
73, RUE ST-JACQUES, MONTREAL

- - PAPIER - -

PAPIERS A LIVRES, PAPIERS CALENDRES, PAPIERS DE COULEUR, ETC., ETC.

LE PAPIER sur lequel l'ALMANACH DU PEUPLE est imprimé a été fourni par
M. C. HOWARD SMITH, No 73, rue St-Jacques, Montréal

LA VOYANTE—TABLEAU 9

I. Certainement, dans une hutte : la demeure du sage.
II. Oui, et cela ne tardera pas.
III. Comme tout le monde, avec grand déplaisir.
IV. Il y a de grandes chances.
V. A gens d'honneur, parole vaut serment.
VI. Tu n'as qu'à parler !..

Auguste Couillard

Maison fondée en 1870

Importateur de

Ferronneries, Quincailleries,
Verres à Vitres, Peintures, Etc., Etc.

Spécialité : POELES DE TOUTES SORTES.

Nos 288 à 289, RUE ST-PAUL, Montréal.

Vente : 14 et 16, rue St-Amable.

Comme par le passé, M. COUILLARD n'emploie pas de commis-voyageurs, et fait bénéficier ses pratiques de cette épargne. Une attention toute spéciale est donnée aux commandes reçues par la malle, et MM. les Marchands de la campagne seront toujours servis au plus bas prix du marché.

Cartes postales.

On ne peut rien attacher à une carte postale, et elle ne doit ni être coupée ni changée aucunement. Une carte postale ayant déjà servi, sur laquelle on aura collé un timbre-poste d'un centin, ne sera pas acceptée comme une carte postale.

JOURNAUX POUR LE CANADA, TERRE-NEUVE ET LES ETATS-UNIS.

Les journaux et publications périodiques, *imprimés et publiés en Canada* déposés par les éditeurs au bureau de poste de la localité où ils sont publiés ou adressés à des abonnés réguliers *ou à des marchands de journaux* au Canada, sont transmis par la malle à leurs adresses respectives moyennant paiement d'une taxe de ½ cent par livre. Il est fait exception cependant en faveur des journaux ou écrits périodiques qui ne sont pas publiés plus d'une fois par semaine; ils peuvent être envoyés en franchise aux abonnés réguliers résidant dans une étendue circulaire de territoire de 40 milles de diamètre dont le centre peut être soit le lieu de publication, soit un point quelconque choisi par les éditeurs et qui ne se trouve pas à plus de 20 milles du lieu de publication. Ces journaux peuvent aussi être distribués gratis aux abonnés par le bureau auquel ils ont été mis à la poste, excepté dans les cités où le système de distribution gratuite par les facteurs est établi. Dans ce dernier cas c'est le taux d'affranchissement ordinaire des journaux qui est applicable.—Les journaux et publications périodiques paraissant moins d'une fois par mois et adressés aux abonnés ou agents réguliers, et les numéros spécimens, 1 cent par livre ou fraction d'une livre — Les journaux et publications périodiques Britanniques et de l'Etranger envoyés aux Agents ou Libraires pour des abonnés réguliers en Canada, 1 cent par livre ou fraction d'une livre. — Les journaux des bureaux de publication pour être distribués par les facteurs, sont passibles du port ordinaire des journaux d'occasion.

OBJETS DIVERS POUR LE CANADA.

1. Journaux et publications périodiques d'occasion. Port, 1 centin par 4 onces; affranchissement obligatoire; limite de poids 5 lbs. Un journal seul ne pesant pas plus de 1 once, pourra être admis pour ½ centin.

2. Paquets de livres. Port, 1 centin par 4 onces; limite de poids 5 lbs, excepté pour un livre seul, pour lequel la limite est de 7 lbs.

3. Objets divers. (A) Pamphlets imprimés, circulaires imprimées, etc., et aussi les graines, boutures, racines, greffes, etc., port, 1 centin par 4 onces. (B) Les cartes géographiques, lithographies, photographies, circulaires produites au moyen d'un procédé mécanique facile à reconnaître, les actes, hypothèques, polices d'assurance, rapports de milice, d'écoles et de municipalités, papeterie imprimée, etc.; port 1 centin par 2 oz. — Circulaires, Prix Courant, pour être admis au taux de 1 centin par 4 onces doivent être ENTIÈREMENT IMPRIMÉS. Aucune insertion à l'encre n'est permise, excepté le nom et l'adresse du destinataire, le nom de l'envoyeur et la date de la circulaire.—Les circulaires imprimées de manière à ressembler à la Mécanigraphie sont admises au taux de 1 cent par 2 onces lorsque au moins 20 exemplaires conçus dans des termes absolument identiques sont déposés en même temps au bureau de poste. Lorsque des circulaires de ce genre sont jetées à la boîte elles doivent être attachées ensemble. Les circulaires au moyen du Mécanigraphe (Type-Writer) doivent être affranchies comme lettres. — Les objets divers doivent être enveloppés de manière à être facilement examinés. La limite de poids est de 5 lbs.

4. Les patrons et les échantillons. Port, 1 centin par 4 onces; limite de poids, 24 oz; devront être enveloppés avec sûreté et faciles à l'examen, et pour la farine et objets de la sorte on devra se servir de boîtes ou de sacs en toile.

OBJETS DIVERS POUR LES ETATS-UNIS.

(A) Les journaux et publications périodiques, port, 1 centin par 4 onces. (B) Autres objets divers, comprenant les livres; port, 1 centin par 2 onces, mais un affranchissement d'au moins 5 centins est nécessaire pour les papiers légaux ou commerciaux, et de 2 centins pour les patrons et échantillons.

La limite de poids pour les patrons et échantillons est de 8 onces, et pour autres objets dans cette classe de 5 lbs.

MARCHANDISES.

Les paquets de marchandises, etc., sont passibles d'un port de 1 centin par once. — Limite poids, 5 lbs.

Les graines, les boutures, racines, greffes, peuvent être expédiés aux Etats-Unis, affranchis au même port qu'au Canada mais le contenu sera passible

THE QUEEN CITY PRINTING INK CO.

Bureau : 345 Dearborn St., Chicago. Fabrique : Cincinnati, O.

Nous employons dans notre Imprimerie et nous vendons l'encre fabriquée par cette Compagnie

C. O. BEAUCHEMIN & FILS

256 ET 258, RUE ST-PAUL, MONTREAL

LA VOYANTE—TABLEAU II

I. Moins que de dettes.
II. La digne suite du passé.
III. Le temps est passé, des oncles de Californie.
IV. D'une façon exemplaire.
V. Impossible, on n'y emploie pas des gens aussi mal fichus.
VI. De devenir chercheur d'or au Klondike.

d'inspection et de droits de douane aux Etats-Unis. Les boites fermées contenant du poisson, du homard, des légumes, des viandes, &c., dont les étiquettes indiquent clairement le contenu, étant dans les conditions de sûreté voulue, peuvent être transmises en Canada mais rien de cacheté ne peut être transmis aux Etats-Unis. Les liquides, les huiles et les substances grasses peuvent être transmis en Canada et aux Etats-Unis quand ils sont déposés dans les conditions de sûreté exigées par le *Guide postal du Canada*. Les clichés sont inclus dans cette classe.

OBJETS RECOMMANDÉS.

Des objets de toute classe peuvent être recommandés pour le Canada, les Etats-Unis et tout autre endroit de l'Union postale, et sur paiement d'un droit de 5cts en sus des 5 cts pour la recommandation l'envoyeur peut obtenir un avis de réception du destinataire.

(*a*) Papiers de commerce, (*b*) Livres et (*c*) Echantillons pour les pays de l'Union postale.

Limites de poids et grandeur: 5 livres pour le Royaume-Uni et 4 lbs pour les autres pays, 18 pouces de longueur et 12 pouces de hauteur ou largeur.

(B) 5 livres pour le Royaume-Uni et 4 livres pour les autres pays, 2 pieds de longueur et 1 pied de hauteur ou largeur.

(C) Royaume-Uni, poids 5 lbs, longueur 2 pieds, épaisseur ou largeur 1 pied.

(C) Limites de pesanteur et grandeur pour l'Allemagne l'Autriche-Hongrie, la Belgique, l'Egypte, la France, Hawaï, l'Italie, le Portugal, la Roumanie et la Suisse 12 onces; longueur 1 pied, largeur 8 pouces, hauteur 4 pouces. Pour les autres pays de l'Union postale 8 onces; longueur 1 pied, largeur 8 pouces, hauteur 4 pouces.

Bureau des Mandats.

Les remises par la poste devraient être faites au moyen de mandats, quand c'est possible: sinon toute correspondance contenant de l'argent devrait être enregistrée.

Droit exigé sur des mandats émis et payables en Canada:

S'ils n'excèdent pas $2.50				3c
Au-dessus de $ 2.50 et n'excédant pas $ 5				4c
" 5	"	10		6c
" 10	"	20		10c
" 20	"	30		12c
" 30	"	40		15c
" 40	"	50		20c
" 50	"	60		24c
" 60	"	70		28c
" 70	"	80		32c
" 80	"	90		36c
" 90	"	100		40c

Nul mandat payable en Canada ne peut être émis pour plus de $100, mais l'envoyeur peut, s'il le désire, en obtenir plusieurs de $100 chacun. Les autres pays et Colonies anglaises sur lesquels des mandats sont émis, la commission exigée sur ces mandats est, dans tous les cas, de:

Pour un montant n'excédant pas $10				10c
Plus de $10 et	"	"	20	20c
" 20	"	"	30	30c
" 30	"	"	40	40c
" 40	"	"	50	50c

Objets qui ne peuvent être transmis par la Poste.

Les substances explosives ne peuvent être expédiées, même lorsqu'elles sont convenablement enveloppées. — Les lettres contenant des espèces, or ou argent, des bijoux ou articles précieux ou autre chose passible de droits de douane, ne peuvent être transmises par la poste à aucun des pays de l'Union postale, excepté aux Etats-Unis.

TARIF DES DÉPÊCHES TÉLÉGRAPHIQUES.

Pour 10 mots..... 25 centins.
Pour chaque mot additionnel..... 1 "
L'envoyeur n'a rien à payer pour l'adresse et la signature.

DROIT
MÉDECINE

COURS

PHARMACIE
ART DENTAIRE

Préparatoires aux Examens Préliminaires pour l'Admission à l'Étude

DIRIGÉS PAR M.

G. H. de KERMENO

Professeur diplômé de l'Université de France

Préparation à l'Ecole Polytechnique et au Service Civil

COURS CLASSIQUE **COURS COMMERCIAL**

LEÇONS PARTICULIERES

Le but de nos cours est de faciliter aux jeunes gens intelligents et travailleurs l'accès aux diverses professions libérales, telles que le Droit, la Médecine, la Pharmacie, l'Art dentaire, le Génie civil, etc.—Ils ont également pour but de permettre à ceux qui sont en retard dans leurs études de regagner le temps perdu et de se trouver ainsi ramenés promptement au même niveau que leurs condisciples plus avancés.

Ce genre d'enseignement, qui depuis longtemps a fait ses preuves au Canada, est très répandu en France, dans les grandes villes, où il donne les meilleurs résultats et rend des services d'une indiscutable importance.

Nos méthodes d'enseignement sont simples, faciles et conformes au programme du baccalauréat de l'Université Laval. Nous nous attachons avant tout à développer l'initiative individuelle des jeunes gens. Nous leur demandons beaucoup d'assiduité à nos cours et une somme considérable de travail consciencieux. Un jeune homme sérieux et intelligent a toujours grand intérêt à venir suivre nos cours, car il gagne du temps et par suite économise de l'argent.

Nous exerçons sur nos élèves une surveillance bienveillante et paternelle qui ne se borne pas aux heures de cours, mais s'étend encore à leur conduite privée au dehors, pendant le temps qu'ils nous sont confiés.

Notre institution est la SEULE DE CE GENRE dans la province de Québec qui offre aux familles toutes les garanties de morale, de fermeté de principes et de discipline qu'elles sont en droit d'exiger.

Nous répondrons immédiatement à toute demande de renseignements que nous recevrons; nous enverrons notre circulaire et la liste de nos élèves reçus, avec leurs adresses, à toute personne qui nous en fera la demande.

Prix des Cours { *Complet :* Sciences et Lettres, $10 par mois. / *Demi-cours :* Sciences ou Lettres, $6 par mois. } PAYABLES D'AVANCE ET PAR MOIS.

MONTREAL { 142, rue St-Laurent, et 206, rue St-Hubert. }

G. H. de KERMENO,
Directeur.

LA VOYANTE—TABLEAU 12

I. Oui, pour le plus grand bonheur de tes voisins.

II. Bien peu, le monde est si ingrat.

II. Tu t'y enfonces tous les jours davantage.

IV. La pêche à la ligne et le bésigue chinois.

V. Un bon conseil : souviens-toi que tes jambes sont de vraies flûtes.

VI. En douterais-tu ?

BANQUES DU CANADA AU 30 SEPTEMBRE 1900.

Nom de la Banque.		Capital souscrit.	Capital versé.	Fonds de réserve.	Taux du dernier dividende.
QUÉBEC.					
Banque de Montréal	Montréal	12,000,000	12,000,000	6,000,000	10 %
Bk of British North America.	do	4,866,666	4,866,666	1,460,000	5
Banque du Peuple	do	1,200,000	1,200,000	.....	.....
Banque Jacques-Cartier	do	500,000	500,000	265,000	6
Banque Ville-Marie	do	.....	.....	.....	.....
Banque d'Hochelaga	do	1,484,000	1,433,560	565,000	7
Molson's Bank	do	2,000,000	2,000,000	1,625,000	8
Merchants' Bank of Canada	do	6,000,000	6,000,000	2,600,000	7
Banque Nationale	Québec	1,200,000	1,200,000	150,000	6
Banque de Québec	do	2,500,000	2,500,000	700,000	6
Union Bank of Canada	do	2,000,000	2,000,000	450,000	6
Banque de St-Jean	St-Jean	500,200	261,604	10,000	5
Banque de St-Hyacinthe	St-Hyacint.	504,600	314,360	75,000	6
Eastern Townships Bk	Sherbrooke	1,500,000	1,500,000	850,000	7
ONTARIO.					
Bank of Toronto	Toronto	2,000,000	2,000,000	1,800,000	10
Canadian Bank of Commerce.	do	6,000,000	6,000,000	1,000,000	7
Dominion Bank	do	1,500,000	1,500,000	1,500,000	12
Ontario Bank	do	1,000,000	1,000,000	110,000	5
Standard Bank	do	1,000,000	1,000,000	600,000	8
Imperial Bank of Canada	do	2,406,700	2,285,385	1,485,500	8
Traders do	do	840,000	829,820	70,000	6
Bank of Hamilton	Hamilton	1,500,000	1,498,650	1,000,000	8
Bank of Ottawa	Ottawa	1,931,700	1,560,680	1,215,510	8
Western Bank of Canada	Oshawa	500,000	388,239	118,000	7
NOUVELLE-ÉCOSSE.					
Bank of Nova Scotia	Halifax	1,755,100	1,752,280	2,005,601	8
Merchants Bank of Halifax	do	1,999,600	1,933,520	1,577,492	7
People's Bank do	do	700,000	700,000	230,000	6
Union Bank do	do	500,000	500,000	250,000	7
Halifax Banking Company	do	500,000	500,000	375,000	7
Bank of Yarmouth	Yarmouth	300,000	300,000	30,000	6
Exchange Bank of Yarmouth.	do	280,000	259,931	30,000	5
Commercial Bk of Windsor	Windsor	500,000	350,000	90,000	6
NOUVEAU-BRUNSWICK.					
Bank of New Brunswick	St. John	500,000	500,000	600,000	12
People's Bank do	Frédéricton	180,000	180,000	140,000	8
St. Stephen's Bank	St. Stephen	200,000	200,000	45,000	5
COLOMBIE ANGLAISE.					
Bank of British Columbia	Victoria	2,919,996	2,919,996	486,666	5
ILE DU PRINCE-EDOUARD.					
Summerside Bank	Summerside	48,666	48,666	18,000	7
Merchants Bk. of P. Ed. Isl	Charlott.	200,020	200,020	65,000	8

BANQUE DE QUEBEC

FONDEE EN 1818

Capital payé $2,500,000
Fonds de réserve $700,000

BUREAU-CHEF

QUEBEC . . . . . THOMAS McDOUGALL, gérant général.

Succursales de la province de Québec

QUÉBEC, Bureau principal, rue Saint-Pierre	J. M. JOHNSTON,	gérant
" Haute-Ville		"
" Saint-Roch	C. B. GODWIN,	"
MONTRÉAL, Bureau principal, Place d'Armes	THOS McDOUGALL,	"
" 1555, Sainte-Catherine	C. C. SMITH,	"
TROIS-RIVIÈRES	ALLAN McDOUGALL,	"
VILLE DE SAINT-HENRI	H. DORION,	"
VICTORIAVILLE	C. S. POWELL,	"
SAINT-GEORGE (Beauce)	L. DE G. GARAND,	"
THETFORD MINES	R. L. Y. JONES,	"

Succursales de la province d'Ontario

OTTAWA	T. C. COFFIN,	gérant.
TORONTO	W. P. SLOANE,	"
PEMBROKE	P. D. E. STRICKLAND,	"
THOROLD	D. B. CROMBIE,	"

CORRESPONDANTS

NEW-YORK: Bank of British North America.
" Hanover National Bank.
BOSTON: National Bank of the Republic.
LONDRES (Angleterre): The Bank of Scotland.

Département d'Epargnes.—Nous recevons en dépôt tous les montants depuis $1.00 et au-dessus. Intérêt payé sur tous les dépôts.

LA VOYANTE—TABLEAU 13

I. Oui, mais ce sera dur !
II. Oui, si l'on t'offre un joli magot avec le contrat.
III. A la Longue-Pointe, dans un établissement modèle, de récente construction.
IV. Moins que ta dot, tu peux le croire.
V. Député, peut-être ministre..., on a déjà vu plus étrange.
VI. Oui, mais de mauvaises affaires.

CORPORATION DE MONTRÉAL, 1899

SON HONNEUR LE MAIRE, R. PREFONTAINE.

ECHEVINS

H. B. Rainville, Jos. Brunet, G. Marsolais, A. A. Stevenson, H. Laporte, L. A. Jacques, F. X. Prénoveau, H. B. Ames, C. Beausoleil, James McBride, R. Turner, H. Dupré, T. Kinsella, G. W. Sadler, Jos. Archambault, L. Ouimet, jr., P. G. Martineau, H. W. Lareau, D. Gallery, Jos. B. Clearihue, E. A. Ekers, P. E. Paquette, A. Gagnon, R. Dufresne, Ed. Roy, P. Wilson.

COMITES DU CONSEIL DE VILLE DE MONTREAL

Finances.—Rainville, Président; Beausoleil, McBride, Sadler, Archambault, Ekers, Paquette.

Voirie.—Brunet, Président; Turner, Dupré, Wilson, Ouimet, Martineau, Gallery.

Police.—Marsolais, Président; Kinsella, Ames, Jacques, Lareau, Clearihue, Roy.

Incendies et éclairage.—Stevenson, Président; Marsolais, Ames, Laporte, Martineau, Clearihue, Dufresne.

Aqueduc.—Laporte, Président; Jacques, Prénoveau, Dupré, Kinsella, Clearihue, Gagnon.

Marchés.—Jacques, Président; Turner, Wilson, Lareau, Gallery, Gagnon, Roy.

Santé.—Prénoveau, Président; Brunet, Ames, Turner, Gallery, Roy, Dufresne.

Parcs et Traverses.—Ames, Président; Stevenson, Laporte, Ouimet, Lareau, Clearihue, Gagnon.

J. G. GRATTON

IMPORTATEUR EN

Librairie, Articles religieux, Marchandises de fantaisie, Jeux et jouets, Etc., Etc.

— AUSSI —

Tapisseries canadiennes, americaines et anglaises : Une spécialité

au **MAGASIN A BON MARCHE**

1549, rue Ste-Catherine,

Tél BELL : 920 Est. **MONTREAL.**

LA VOYANTE—TABLEAU 14

I. Oui, mais ils finiront aux carrières.. de plâtre.
II. Au théâtre, seulement
III. Oui, si tu te conduis bien.
IV. Riche d'espérances, oui, certes.
V. Un bon ennemi vaut mieux qu'un maladroit ami.
VI. A qui la faute, si tu y es ?

INTERNATIONAL *Business College*

PLACE D'ARMES, MONTREAL.

CETTE INSTITUTION est une des mieux organisées du pays. Le programme comprend : la Tenue des Livres, l'Arithmétique, la Calligraphie, la Correspondance, le Droit Commercial, la Sténographie (dans les deux langues), la Clavigraphie, l'Anglais, le Français, la préparation aux examens du service civil, etc. L'enseignement se fait en anglais, par des professeurs d'expérience. Un cours préparatoire est annexé au collège. Salles spéciales pour dames. Demandez le prospectus.

Téléphone. Main, 302.

CAZA et LORD, Directeurs.

CORPORATION DE MONTRÉAL (*suite*)

Représentation des Quartiers

	CHARGE D'ÉCHEVIN No 1	No 2
Est	C. Beausoleil.	G. Marsolais.
Centre	H. Laporte.	H. B. Rainville.
Ouest	A. A. Stevenson.	Jas McBride.
Ste-Anne	D. Gallery.	Thos Kinsella.
St-Antoine	Geo. W. Sadler.	H. B. Ames.
St-Laurent	Jos. B. Clearihue.	H. A. Ekers.
St-Louis	P. E. Paquette.	Arthur Gagnon.
St-Jacques	Joseph Brunet.	J. Archambault.
Ste-Marie	H. W. Lareau.	Hercule Dupré.
Hochelaga	R. Dufresne.	P. Wilson.
St-Jean-Baptiste	L. Ouimet, jr.	Ed. Roy.
St-Gabriel	L. A. Jacques.	R. Turner.
St-Denis	F. X. Prénoveau, jr.	P. G. Martineau.

Tarif des Voitures de Louage dans les Cités de Montréal et de Québec.

VOITURES A UN CHEVAL.

Temps alloué—Un quart d'heure.

A la course.
- Pour 1 ou 2 personnes..... 25 cts
- Pour 3 ou 4 personnes..... 40 cts

Temps alloué—Une demi-heure.

- Pour 1 ou 2 personnes..... 40 cts
- Pour 3 ou 4 personnes..... 60 cts

PREMIÈRE HEURE.

A l'heure.
- Pour 1 ou 2 personnes..... 75 cts
- Pour 3 ou 4 personnes..... $1 00

Chaque heure subséquente.

- Pour 1 ou 2 personnes..... 60 cts
- Pour 3 ou 4 personnes..... 75 cts

VOITURES A DEUX CHEVAUX.

Temps alloué—Un quart d'heure.

A la course.
- Pour 1 ou 2 personnes..... 50 cts
- Pour 3 ou 4 personnes..... 65 cts

Temps alloué—Une demi-heure.

- Pour 1 ou 2 personnes..... 65 cts
- Pour 3 ou 4 personnes..... 75 cts

A l'heure.
- Pour 1 ou 2 personnes..... $1 00
- Pour 3 ou 4 personnes..... $1 25

BAGAGE.—Pour toute malle portée sur l'une des voitures susdites : 10 cts. Aucuns frais supplémentaires pour les sacs de voyage, valises, boîtes ou paquets susceptibles d'être portés à la main.

---

a. Toute course qui dépasse la demi-heure sera comptée à l'heure : les fractions d'heure, pour les courses au delà d'une heure, seront payées au *prorata* du tarif ci-haut établi pour les courses à l'heure.

b. Pour les courses entre minuit et quatre heures du matin, il sera payé cinquante pour cent en sus du tarif ci-dessus.

c. Le tarif à l'heure est applicable à toute course en dehors des limites de la ville, pourvu que l'engagement soit fait en dedans de telles limites.

d. Ne sont pas compris dans le mot "personnes" dans le dit tarif et sont exemptés de payer, les enfants au-dessous de cinq ans, portés sur les genoux de leurs parents ou gardiens.

e. Le mot "course," partout où il se trouve dans le dit tarif, doit être interprété comme admettant les *arrêts* (*stoppages*) dans la limite du temps fixé pour telle course.

Cartes à jouer

DE TOUTES QUALITES ET DE TOUS GENRES.

Cartes pour Annonces une Spécialité.

Toujours en magasin un Stock considérable et varié.

Ces Cartes sont vendues au commerce seulement

ET SONT MANUFACTURÉES PAR

THE UNION CARD AN PAPER Co., Ltd., 284, rue Parthenais, MONTREAL

LA VOYANTE—TABLEAU 15

I. On ne peut guère s'y fier et on ne s'y fie pas, en effet.
II. A l'âge de raison.., pas tout de suite.
III. Certainement, comme une bonne vache à lait.
IV. Demande cela aux voisins.
V. Oui, mais il te fera grise mine.
VI. On fait beaucoup de choses avec ce sentiment-là.

Télégraphe d'alarme de la Ville de Montréal.

8 Hôpital général, coin Dorchester et St-Dominique.
12 Station centrale du feu, Craig.
13 Hôpital Général de Montréal.
14 Coin Vitré et Sanguinet.
15 " St-Laurent et Lagauchetière.
16 " Dorchester et St-Urbain.
17 " Dorchester et Bleury.
18 Côte Beaver-Hall et Lagauchetière.
19 Coin Craig et petite rue St-Antoine.
21 " Avenue Union et Dorchester.
22 " Aqueduc et Avenue Overdale.
23 Station No 5, Ste-Catherine, près Bleury.
24 Coin Ste-Catherine et St-Laurent.
25 " Ste-Elisabeth et Dorchester.
26 " Ste-Catherine et St-Denis.
27 Stat. du feu No 6, Ont. et Av. Hôt.-de-Ville
28 Coin Sherbrooke et St-Laurent.
29 " Mance et Sherbrooke.
31 " Sherbrooke et Université.
32 " Ste-Catherine et Ave. Collège McGill.
33 " St-Denis et Dorchester.
34 " Charbonneau et St-Laurent.
35 " Shuter et Prince-Arthur.
36 " King et Commune.
37 " Duke et Ottawa.
38 " Dupré et Notre-Dame.
39 " St-Antoine et Cathédrale.
41 Station du feu No 4, Carré Chaboillez.
42 Sta. du feu No 3, C. Wellingt. et Dalhousie.
43 Moulin Ogilvie, rue du Moulin.
44 Coin des rues Tupper et Sussex.
45 " Wellington et McCord.
46 " Ottawa et Colborne.
47 " McCord et Notre-Dame.
48 " La Montagne et St-Antoine.
49 " Ste-Catherine et Drummond.
51 " Sherbocke et Peel.
52 " Guy et St-Antoine.
53 " St-Martin et St-Jacques.
54 " Notre-Dame et Canning.
55 " Chatham et St-Antoine.
56 " Coursol et Fulford.
57 " Seigneurs et William.
58 " Sta. du feu No 10, Ste-Cat., près Guy.
59 Sœurs Grises, rue Guy.
61 Canada Sugar Refining Co.
62 Station du feu No 9, Marché St-Gabriel.
63 Ateliers du Grand-Tronc, Pte St-Charles.
64 Coin Craig et St-André.
65 " Notre-Dame et St-Ignace.
66 " Visitation et Dorchester.
67 " Notre-Dame et Wolfe.
68 " Roy et Drolet.
69 " Sherbrooke et St-Denis.
71 " Dorchester et Crescent.
72 " Visitation et Craig.
73 " Prince-Arthur et Cadieux.
74 " St-André et Dorchester.
75 " St-Christophe et Mignonne.
76 " Sta. du feu No 11, Ont. et Beaudry.
77 " Amherst et Robin.
78 St-Patrice, vis-à-vis rue des Seigneurs.
79 " Moulins O'Gilvie, rue des Seigneurs.
81 Coin Visitation et Robin.
82 " Ste-Catherine et Panet.
83 Coin Maisonneuve et Dorchester.
84 " Logan et Champlain.
85 " Champlain et Ontario.
86 " Wellington et Congrégation.
87 " Menal et Forfar.
91 Station du feu No 8, Craig et Gain.
92 Coin Notre-Dame et Fullum.
93 " Ontario et Fullum.
94 " Berri et Lagauchetière.
95 Montreal Gas Works, partie Est.
96 Montreal Rolling Mills, Ste-Cunégonde.
97 Ecuries Cie Shedden, rue William.
112 Notre-Dame Est, vis-à-vis le bloc Rolland.
113 Coin Notre-Dame et Gale.
114 Station du feu No 13, rue Désery.
115 Notre-Dame, vis-à-vis Moreau.
116 Coin Ontario et Moreau.
117 " Marlborough et Stadacona.
118 " Frontenac et Notre-Dame.
119 " Iberville et Logan.
121 " Parthenais et Ste-Catherine.
122 Elévat. du C. P. R., près carré Dalhousie.
123 Coin Wolfe et Lagauchetière
124 " Dufresne et de Montigny.
125 " St-Christophe et Ontario.
126 " St-Etienne et Wellington.
127 " Cherrier et St-Hubert.
128 " Ste-Catherine et Amherst.
129 Manufac. de Tabac McDonald, rue Ontar.
131 Abattoirs de l'Est.
132 St-Paul, vis-à-vis Dupré.
133 Coin Ste-Catherine et Avenue Papineau.
134 " Dalhousie et William.
135 " McCord et Séminaire.
136 " William et Guy.
137 " Notre-Dame et Versailles.
138 " St-Jacques et Versailles.
139 Ateliers du C. P. R., Avenue de Lorimier.
141 Coin St-Jacques et Windsor.
142 Station du feu No 12, des Seigneurs.
143 Coin Notre-Dame et Richmond.
144 " Simpson et MacGregor.
145 Réservoir de la rue McTavish.
146 Coin Ste-Catherine et Davidson.
147 Ateliers du C. P. R., Hochelaga.
148 Avenue Papineau, vis-à-vis rue Ste-Rose.
149 Canadian Rubber Works.
151 Coin Ste-Monique et Lagauchetière.
152 " Mansfield et Dorchester.
153 " du Fort et Ste-Catherine.
154 " Windsor et Osborne.
155 " Dorchester et St-Marc.
156 " Sherbrooke et Mackay.
157 " Ontario et St-Urbain.
158 Moulin Mantha, St-Chs-Borr., près Craig.
159 Hôpital civique, rue Moreau.
161 Coin Hibernia et Wellington.
162 Station du feu No 15, rue Hibernia.
163 Coin Centre et Island.
164 Coin Centre et Ropery.
165 Aqueduc (Wheel House).
166 Coin Knox et Charlevoix.
167 " Wellington et Charron.
168 " Leber et Bourgeois.
169 " Ste-Catherine et Fullum (Couvent de la Providence).

Menzie, Turner & Co.

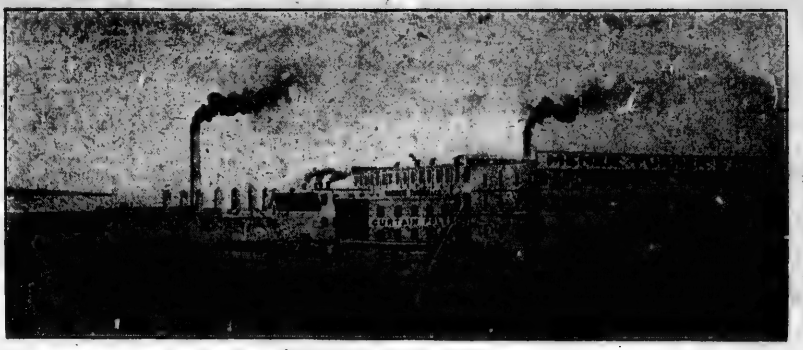

FABRICANTS DE

Rideaux de Châssis, Pôles de Rideaux, Garnitures de Pôles, Grilles, Centres et Coins de fantaisie et d'ornement, Chevalets et Ecrans pliants, Anneaux de serviettes, Rouleaux pour essuie-mains, avec accessoires, Porte-Chapeaux, et une foule de nouveautés et de choses nécessaires en bois, Epingles à Rideaux, Taquets d'Escalier, Crochets pour Moulures et autres objets en Cuivre et autres métaux, Rideaux pour chars avec accessoires, Moulures pour appartements et pour encadrage de gravures, etc., etc.

Fabrique de Moulures : WEST TORONTO JUNCTION.

Bureau et Salle d'Echantillons : 80 BAY STREET.

Manufacture : KING St. SUBWAY.

☞ Demandez notre Catalogue et notre livre imprimé en couleur.

DALY & MORIN, agents pour la province de Québec, 32, rue St-Sulpice, Montréal.

LA VOYANTE—TABLEAU 16

I. Comme toi-même, fort peu.
II. Non, il est permis d'embêter le monde, mais pas à ce point-là.
III. Non, il n'y a pas de chance pour les braves gens.
IV. Ce sera le commencement du châtiment.
V. Quelle fatuité, mon Dieu!
VI. Gare la bombe!..

TÉLÉGRAPHE D'ALARME DE LA CITÉ DE MONTRÉAL *(suite)*.

171 Coin St-Patrice et Charlevoix.
172 " St-Patrice et Laprairie.
173 " Madeleine et Fafard.
174 Hôtel Exchange, rue du Moulin.
175 Coin Centre et Charlevoix.
176 " Grand-Tronc et Shearer.
211 " Roy et Hippolyte.
212 " Napoléon et Cadieux.
213 " Avenue Duluth et St-Laurent.
214 " Avénue Duluth et St-Denis.
215 " Rachel et Sanguinet.
216 Station du feu No 14, St-Dominique.
217 St-Laurent, vis-à-vis Marie-Anne.
218 Coin Pantaléon et Marie-Anne.
219 " Cadieux et Avenue Mont-Royal.
221 St-André, près de l'av. Duluth.
222 Station du feu No 16, rue Rachel.
223 Coin Dufferin et av. Mont-Royal.
224 Terrains de l'Exposition.
225 Coin des Avenues Park et Milton.
226 " Rachel et Seaton.
227 " Sherbrooke et Shaw.
228 Hôtel-Dieu.
229 Coin St-Urbain et Prince-Arthur.
231 St-Paul, vis-à-vis Friponne.
232 Coin St-Louis et Berri.
233 " Notre-Dame et Lacroix.
234 " Craig et Bonsecours.
235 Hôtel Windsor.
236 Coin Côté et Vitré.
237 " de Montigny et Cadieux.
238 " Hôtel Place Viger, Dépôt C.P.R.
241 " Notre-Dame et Bonsecours.
242 " St-Paul et Claude.
243 Palais de Justice, rue Notre-Dame.
244 Hôpital Notre-Dame.
245 Coin St-Denis et Carrières.
246 Station du feu No 17, rue St-Denis.
247 Carrières et Saint-Joseph.
248 Rivard et Perrault.
249 Asile des Sourdes-Muettes, rue St-Denis.
251 Station du feu No 2, rue St-Gabriel.
252 Coin St-Hubert et Roy.
253 " Berri et Rachel.
254 " Berri et Marie-Anne.
255 Collège McGill.
256 Grand Séminaire, rue Sherbrooke.
257 Couvent du Mont Sainte-Marie, rue Guy.
258 Loys' Home, rue de la Montagne.
259 Sémin. de philos (chem. Côte-des-Neiges).
261 Coin Mont-Royal et Berri.
262 " Marie-Anne et Lasalle.
263 " Amherst.
264 Beaubien et Bushnell Oil Works, Mile-End
265 Coin St-Zotique et St-Hubert.
271 Couvent St-Louis de G., rue Sherbrooke.
272 " du Bon-Pasteur, "
273 Coin Cuthbert et Mitchison.
312 " St-Paul et Place Jacques-Cartier.
313 " St-Jean-Baptiste et St-Paul.
314 Notre-Dame, vis-à-vis Côte St-Lambert.
315 Coin Craig et Côte St-Lambert.
316 " Dorchester et Shaw.
317 " St-Hubert et Ste-Catherine.
318 " Ste-Catherine et av. Hôtel-de-Ville.
319 Asile de la Providence, Ste-Catherine, [vis-à-vis rue Labelle
321 Coin St-Jacques et Place d'Armes.
323 " St-Sulpice et LeRoyer.
324 " St-Paul et place Royale.
331 " Sanguinet et de Montigny.
332 " St-Denis et Ontario.
334 " Sherbrooke et Amherst.
335 Monument National.
341 St-Frs-Xavier, vis-à-vis St-Sacrement.
342 Coin St-François-Xavier et Notre-Dame.
343 " St-Jacques et St-Pierre.
344 " rue des Fortifications et St-George.
351 Craig, vis-à-vis St-Alexandre.
352 Coin Récollets et Ste-Hélène.
372 Palais archiépiscopal, coin Lagauchetière [et Cathédrale.
373 Pet. Sœurs des pauv. (haut de Seigneurs).
374 Ladies Benevolent Inst., rue Berthelet.
412 St-Jacques, vis-à-vis ruelle St-Michel.
413 Coin Notre-Dame et McGill.
414 " St-Maurice et St-Henri.
415 " St-Pierre et St-Sacrement.
421 " St-Paul et McGill.
423 " des Enfants-Trouvés et du Port.
424 " Nazareth et Canal.
431 " St-Pierre et Youville.
432 " des Sœurs Grises et Wellington.
433 Rue du Moulin, près du pont Black.
511 Coin Lagauchetière et St-George.
512 " Ste-Catherine et St-Philippe.
513 " Ontario et Bleury.
514 " Berthelet et Aylmer.
515 " Sherbrooke et la Montagne.
516 " Ste-Catherine et Bishop.
517 " St-Luc et St-Marc.
518 " Albert et Canning.
519 " Notre-Dame et Murray.
521 " William et Young.
522 " Condé et St-Patrice.
523 " Lafontaine et Plessis.
524 " Montcalm et de Montigny.
525 " Déséry et Stadacona.
526 " Poupart et Ste-Catherine.
527 " de Montigny et Plessis. [chetière.
528 " Avenue Hôtel-de-Ville et Lagau-
529 East End Electric Light Station.
531 Coin de Lorimier et Lafontaine.
532 " Ontario et av. de Lorimier.
533 " de Montigny et Shaw.
534 Singer Manufact. Co., Notre-Dame ouest
535 Collège Mont St-Louis, rue Sherbrooke.
536 Manufacture Folsy, Av. Papineau.
537 Hôpital Victoria.
538 Ateliers du C. P. R., Hochelaga.
541 Prison des femmes, rue Fullum.
542 Manufacture de coton, Hochelaga.

*** Réflexion d'une bonne femme qui voit sortir de l'église un couple de jeunes mariés : " Encore deux qui viennent de se promettre plus de beurre que de pain ! "

Livre d'Or des Ames Pieuses

Ou Cinq Livres en un seul, par l'abbé Desbos. Ouvrage honoré d'un grand nombre d'approbations épiscopales. Format 6 x 4 pouces. 1100 pages. **(No 1027)**

Reliure	401.	Basane noire	$1 50
"	408.	Basane racinée	1 70
"	541.	Phoque capitonné	2 20
"	501.	Mouton capitonné	2 50
"	512.	Mouton capitonné	2 70
"	517.	Veau capitonné	3 75

Le Trésor des Ames Pieuses

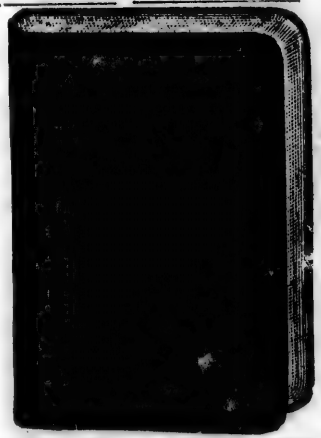

Ou divers moyens d'atteindre la perfection chrétienne, par un Prêtre du diocèse de Montréal. Ouvrage approuvé par plusieurs évêques. Format, 6 x 4 pouces. 800 pages. **(No 1028.)**

Reliure	401.	Basane noire	$1 35
"	501.	Mouton capitonné	2 00
"	512.	Mouton capitonné	2 25
"	517.	Veau capitonné	3 00
"	541.	Phoque capitonné	1 50

Livres en Reliure No 829

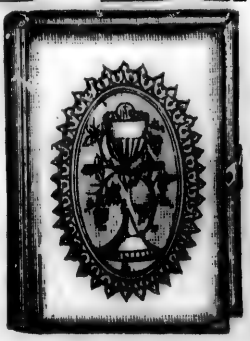

IMITATION D'IVOIRE AVEC FERMOIR EN CELLULOIDE.

Paroissien No 1021	$0 70
Paroissien No 1018	0 60

Si ces livres ne sont pas en vente chez votre libraire, vous les recevrez *franco*, en en envoyant le prix à la librairie C. O. BEAUCHEMIN & FILS, 256, rue Saint-Paul, Montréal.

Université Laval à Montréal

CORPORATION DES ADMINISTRATEURS.—*Président*, S. G. Mgr Bruchési ; 1*er Vice-président*, sir W. H. Hingston ; 2*e Vice-président*, l'hon. juge M. Mathieu ; *Secrétaire*, M. l'abbé G. Bourassa.

MEMBRES DE LA CORPORATION.—S. G. Mgr Bruchési, archevêque de Montréal ; S. G. Mgr L.-Z. Moreau, évêque de St-Hyacinthe ; S. G. Mgr J.-M. Emard, évêque de Valleyfield ; S. G. Mgr P. Larocque, évêque de Sherbrooke ; Mgr Z. Racicot, *Vice-recteur* ; M. l'abbé Colin, P.S.S, supérieur du Séminaire de Montréal ; M. l'abbé Lecoq ; l'hon. juge M. Mathieu ; M. le Dr J.-P. Rottot ; l'hon. F.-X. Archambault ; M. le Dr A. Lamarche ; M. l'abbé J.-A. Dorvaux ; M. U.-E. Archambault ; M. E. Balète ; M. l'abbé H. Cousineau ; M. l'abbé J.-L.-H. Roy ; M. le chanoine A. Dumesnil ; M. l'abbé J.-A. Lemieux ; M. l'abbé G. V. Villeneuve ; le R. P. P.-C. Beaudry, C.S.V. ; le R. P. McGarry, C.S.C. ; le R. P. J. Charlebois, C.S.V. ; M. l'abbé Lelandais, P.S.S. ; l'hon. L.-O. Taillon ; l'hon. F.-G. Marchand ; l'hon. S. Pagnuelo ; sir W.-H. Hingston ; l'hon juge L. Tellier ; l'hon. A. Desjardins ; l'hon. N. Pérodeau ; M. H. Gervais ; M. Eugène Lafontaine ; Dr J.-A. Joyal ; Dr J.-V. Cléroux ; Dr J.-O. Camirand ; M. S.-R. Joron.

BUREAU DES GOUVERNEURS.—*Président*, l'hon. J.-G. Laviolette ; 1*er Vice-président*, M. J. Grenier ; 2*e Vice-président*, M. R. Bellemare ; *Trésorier*, M. F.-X. Saint-Charles ; *Secrétaire*, M. l'abbé G. Bourassa.

MEMBRES DU BUREAU.—L'hon. J.-G. Laviolette, M. Jacques Grenier, l'hon. J. O'Brien ; Mgr Z. Racicot, M. F.-X. Saint-Charles, l'hon. L.-J. Forget, M. l'abbé N. Troie, P.S.S., M. le chanoine A. Archambault, l'hon. juge S. Pagnuelo, sir W.-H. Hingston, M. l'abbé J. Primeau, l'hon. L.-A. Jetté, l'hon. A. Desjardins, M. R. Bellemare, l'hon. A. Thibaudeau.

VICE-RECTEUR : Mgr Z. Racicot ;—*Secrétaire général :* M. l'abbé G. Bourassa.

185, RUE SAINT-DENIS.—Heures de bureau : 9-11 h. a.m., 3-5 h. p.m.

FACULTE DE THEOLOGIE.

1197, RUE SHERBROOKE.

Doyen, Rév. I.-M.-C. Lecoq, P.S.S., T.D.—*Secrétaire*, Rév. J.-A. Dorvaux, P.S.S., T.D.

Professeurs.—Rév. I. M. C. Lecoq, P.S.S., D.T., professeur de Liturgie et d'Eloquence sacrée ; rév. J.-T. Parent, P.S.S., D.T., professeur d'Ecriture sainte et de Liturgie sacrée ; rév. J.-A. Dorvaux, P.S.S., D.T., professeur de Théologie morale ; rév. F. Duchein, P.S.S., D.T., professeur de Théologie morale ; rév. A. Bastien, P.S.S., D.T., professeur d'Ecriture sainte ; rév. R. Nepveu, P.S.S., D.T., professeur d'Histoire ecclésiastique ; rév. J.-B. Clément, P.S.S., D.T. et D.C., professeur de Droit canonique ; rév. M. E. Labrosse, P.S.S., D.T., professeur de Théologie dogmatique ; rév. J. A. Curotte, D.T., professeur de Théologie dogmatique.

FACULTE DE DROIT.

185, RUE SAINT-DENIS.

Doyen, Hon. M. Mathieu, D.L.L. ;—*Secrétaire*, M. E. Lafontaine, D.L.L.

Professeurs titulaires.—Hon. L.-A. Jetté, lieutenant-gouverneur de la province de Québec et Docteur en Droit, professeur de Droit civil ; sir Alexandre Lacoste, juge en chef de la province de Québec, et Docteur en Droit, professeur de Droit administratif ; hon. J.-A. Ouimet, juge de la Cour supérieure à Sorel, Docteur en Droit, professeur de Droit administratif ; hon. Michel Mathieu, juge de la Cour supérieure, à Montréal, doyen de la Faculté, et professeur de Droit civil ; hon. Charles Chamilly de Lorimier, juge de la Cour supérieure, à Joliette, Docteur en Droit, professeur de Droit criminel ; hon. Horace Archambault, procureur général de la province de Québec, Docteur en Droit, professeur de Droit commercial et maritime ; M. Eugène Lafontaine, avocat, C.R., Docteur en Droit, professeur de Droit romain ; M. F.-D. Monk, avocat C.R., Docteur en Droit, professeur de Droit constitutionnel et administratif

Professeurs agrégés.—M. H. Gervais, avocat, Docteur en Droit, professeur de Procédure civile et de Droit international ; M. Philippe Demers, avocat, Docteur en Droit, professeur de Droit commercial ; M. Rodolphe Lemieux, avocat, Docteur en Droit, professeur d'Histoire du Droit ; hon. N. Pérodeau, notaire, professeur de Procédure notariale.

Pour les renseignements concernant le cour d'études de cette faculté, s'adresser au secrétaire, M. Eugène Lafontaine, Bâtisse de la New-York Life ou au vice-recteur, à l'Université Laval, rue Saint-Denis.

Paroissien Romain

Contenant l'office du dimanche, en latin et en français, les évangiles et les hymnes des dimanches et des principales fêtes de l'année, gros caractères. Mesurant 4¼ x 3¼ pouces, 636 pages. (**No 1009**)

Reliure 308.	Percaline gaufrée...	$0	30
" 542.	Basane capitonné...	0	60
" 512.	Mouton "	1	00
" 517.	Veau "	1	50
" 601.	Mouton souple.....	0	70

Les plus belles Prières des Ames Pieuses.

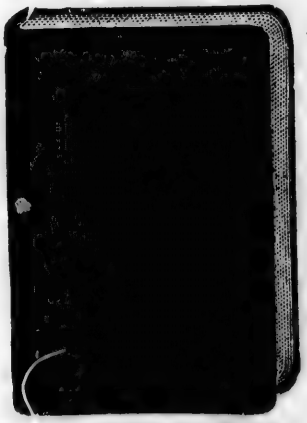

Manuel complet de dévotion dédié à la sainte Famille. Imprimé en jolis caractères très lisibles, sur beau papier fin, et orné de magnifiques gravures du chemin de la croix. Mesurant 5½ x 3¾ pouces. 1000 pages. (**No 1029.**)

Reliure 401.	Basane.....	$1	20
" 541.	Phoque capitonné....	1	50
" 501.	Mouton capitonné...	2	00
" 512.	Mouton capitonné..	2	25
" 517.	Veau capitonné.....	3	00

Si ces livres ne sont pas en vente chez votre libraire, vous les recevrez *franco*, en en envoyant le prix à la librairie C. O. BEAUCHEMIN & FILS, 256, rue Saint-Paul, Montréal.

LA VOYANTE—TABLEAU 17

I. Crains l'ardeur d'un feu mal éteint.
II. Quelle bonne blague !
III. Un personnage encombrant et bassinant au possible.
IV. Oui, mais comme gibier... tu seras chassé.
V. Peinture, sculpture, musique, etc..., excellent pour les rentiers.
VI. Quand tu arrêtes un moment ton moulin à paroles.

FACULTE DE MEDECINE.

185, RUE SAINT-DENIS.

Doyen, Dr J.-P. Rottot ; *Secrétaire*, Dr L.-D. Mignault ; *Trésorier*, M. J.-P. Beauchamp.

Professeurs : Dr J.-P. Rottot, doyen de la Faculté, clinicien en chef des hôpitaux ; sir W.-H. Hingston, D. M., professeur de Clinique chirurgicale ; Dr L.-B. Durocher, professeur de Jurisprudence médicale ; Dr E.-P. Lachapelle, professeur d'Hygiène ; Dr A. Brosseau, professeur de Clinique chirurgicale ; Dr L.-E. Desjardins, professeur d'Ophtalmologie et d'Otologie ; Dr N. Fafard, professeur de Chimie et de Toxicologie ; Dr A. Lamarche, professeur d'Obstétrique et de Clinique obstétricale ; Dr L.-A. Demers, professeur de Clinique interne ; Dr S. Lachapelle, professeur de Pédiatrie et de Pathologie générale ; Dr J.-A.-S. Brunelle, professeur de Pathologie externe ; Dr S. Duval, professeur de Physiologie et d'Electricité médicale ; Dr J.-J. Guerin, professeur de Clinique interne ; Dr A.-A. Foucher, professeur de Clinique d'Ophtalmologie et d'Otologie ; Dr L.-D. Mignault, professeur d'Anatomie descriptive ; Dr J.-P. Chartrand, M. C., professeur d'Anatomie pratique.

Agrégés en exercices : Dr M. T. Brennan, professeur de Gynécologie ; Dr H. Hervieux, professeur adjoint de Matière médicale ; Dr G. Villeneuve, professeur adjoint de Médecine légale et de maladies mentales ; Dr E.-A. René de Cotret, professeur adjoint d'Obstétrique ; Dr L. N. Delorme, professeur adjoint d'Anatomie pratique ; Dr L.-E. Fortier, démonstrateur d'Anatomie ; Dr G.-T. Moreau, démonstrateur d'Anatomie ; Dr A.-N. Rivet, démonstrateur d'Anatomie ; Dr G.-H. Merrill, professeur adjoint de Clinique chirurgicale ; Dr P.-A. Marien, chargé du cours d'Histologie ; Dr T. Parizeau, chargé du cours de Bactériologie et d'Anatomie pathologique ; Dr E.-P. Benoit, suppléant au cours de Pathologie interne.

Agrégés : Dr E.-J. Bourque, agrégé au cours de Maladies mentales ; Dr E.-E. Laurent, professeur de Botanique ; Dr S. Gauthier, professeur adjoint d'Hygiène ; Dr L.-J.-V. Cléroux, assistant à la Clinique interne ; Dr A.-R. Marsolais, assistant à la Clinique interne ; Dr J. David Gauthier, assistant à la Clinique interne ; Dr de L. Harwood, assistant à la Clinique de gynécologie ; Dr I. Cormier, assistant à la Clinique de Pédiatrie ; Dr C.-N. Valin, assistant à la Clinique de Dermatologie ; Dr J.-Edmond Dubé, assistant à la Clinique interne ; Dr R. Hébert, assistant à la Clinique interne ; Dr Albert Lesage, assistant à la Clinique interne ; Dr E.-P. Chagnon, assistant à la Clinique de Neurologie ; Dr H.-M. Duhamel, assitant à la Clinique d'Ophtalmologie : Dr A. Ethier, assistant à la Clinique externe ; Dr A. Roberge, assistant à la Clinique interne ; Dr A. Bernier, démonstrateur de Bactériologie et d'Anatomie pathologique ; Dr S. Boucher, démonstrateur d'Histologie.

Pathologistes : A l'Hôtel-Dieu, Dr J.-E. Dubé ; à l'hôpital Notre-Dame, Dr T. Parizeau.

Trésorier de la Faculté : M. J.-P. Beauchamp.

Le cours d'études est de quatre années et conduit au degré de Docteur. Les cours se donnent d'octobre à juin, avec une vacance de deux semaines à Noël.

La Faculté a sous son contrôle le département médical de l'Hôtel-Dieu, qui contient 350 lits, et celui de l'hôpital Notre-Dame, 150 lits (Médecine, Chirurgie et Gynécologie). Elle est aussi chargée du dispensaire de la Providence, et les étudiants sont admis à l'hôpital de la Maternité, à l'hôpital Notre-Dame et au dispensaire de l'Hôtel-Dieu, pour les maladies des yeux, des oreilles, du nez et de la gorge.

Pour tous les autres renseignements, s'adresser au secrétaire, le Dr L.-D. Mignault, 185, rue St-Denis, ou 155, rue Bleury.

FACULTE DES ARTS.

Doyen, Rév. I. Colin, P.S.S., D.T., supérieur du Séminaire de Saint-Sulpice ;—*Secrétaire*, rév. G. Bourassa, L.T., D.D.C., Université Laval, 185, rue St-Denis.

Professeurs : Rév. L. Colin, P.S.S., D.T., professeur de Littérature latine ; rév. A.-H. Verrault, D.S., M.S.R.C., professeur d'Histoire du Canada ; rév. P. Rousseau, P.S.S., professeur d'Histoire universelle ; rév. P.-S. Schlickling, P.S.S., D.T., professeur d'Eloquence ; rév. J. F. Laliberté, P.S.S., professeur de Littérature grecque ; rév. A. Archambault, D.T., D.D.C., professeur de Droit naturel ; M. U.-E. Archambault, principal de l'Ecole polytechnique, professeur d'Economie industrielle ; M. E. Balète, professeur de Mathématiques ; M. C.-A. Pfister, professeur de Chimie ; rév. J.-B. Proulx, professeur d'Histoire moderne ; Mgr Z. Racicot, professeur d'Histoire ecclésiastique ; rév. P. Choquette, professeur de Physique ; rév. G. Bourassa, L.D., D.D.C., professeur d'Apologétique chrétienne.

Agrégés : L'hon. L.-A. Jetté, professeur d'Economie politique ; M. P. Wiallard, professeur d'Elocution ; rév. E. Auclair, D.T., D.D.C., professeur de Philosophie ; M. P. de Labriolle, agrégé de lettres, professeur de Littérature française.

Les Plus Belles Prières

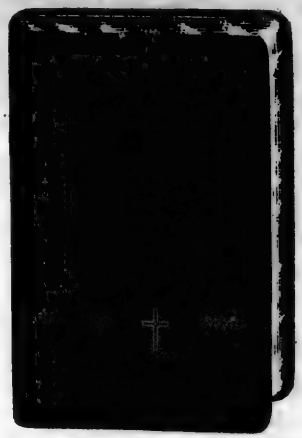

De saint Alphonse de Liguori, remises dans un ordre méthodique et formant un manuel complet, par le père Saint-Omer, rédemptoriste. Edition avec texte encadré de rouge et ornée de 8 chromolithographies. Mesurant 5¾ x 4 pouces. 778 pages. **(No 1058)**

Reliure 323.	Toile	$1 20
" 501.	Mouton capitonné	2 00
" 512.	Mouton capitonné	2 25
" 517.	Veau capitonné	3 00

L'Ange Conducteur

Dans la dévotion chrétienne, édition augmentée des exercices de dévotion à la Sainte Famille, gros caractères. Format 5½ x 3¾ pouces. 526 pages. **(No 1013)**

Reliure 308.	Percaline gaufrée	$0 40
" 403.	Basane, chromos	0 50
" 541.	Phoque capitonné	1 00
" 512.	Mouton capitonné	1 20

Si ces livres ne sont pas en vente chez votre libraire, vous les recevrez *franco*, en en envoyant le prix à la librairie C. O. BEAUCHEMIN & FILS, 256, rue Saint-Paul, Montréal

LA VOYANTE—TABLEAU 18

I. Oh ! tu tapes là-dessus, c'est un vrai bonheur !
II. Pour te taire.. n'en doute pas.
III. Ce sont elles qui te changeront.
IV. Tu feras même fortune, à force d'honnêteté.. chez les autres.
V. En changeant tes mauvaises habitudes pour des bonnes.
VI. Cela ne peut jamais nuire.

Ecole Polytechnique de Montreal.

Affiliée à la Faculté des Arts, 1999, rue SAINTE-CATHERINE.

Principal, M. U.-E. Archambault ; *Directeur des études*, M. E. Balète.

Professeurs : M. E. Balète, Mathématiques appliquées et Calcul infinitésimal ; M. C.-A. Pâster, Physique et Chimie, Physique industrielle et Chimie analytique ; M. Jos. Haynes, Architecture et Construction, Machines, Travaux publics, Dessin industriel et Chemins de fer ; M. Fréd. André, Mathématique élémentaire, 1re année, M. S. Duval, Electrotechnie, Méchanique générale et appliquée ; M. Ch. Leluau, Physique, Chimie et Géométrie descriptive, 1re année, Cours technique de résistance appliquée, Hydraulique, Machines à vapeur, 3e et 4e année.

Chargé de cours, M. J.-C. Laberge, chargé des cours d'Histoire naturelle, de Minéralogie, d'Arpentage, de Cosmographie et de Géologie.

Professeur honoraire, M. Alex. Bonin.

ECOLE VETERINAIRE.

185, RUE SAINT-DENIS.

Président, Dr E.-P. Lachapelle, D. M. ; *Directeur*, M. V.-T. D'Aubigny, M. V à l'Université Laval.

Professeurs.—Dr E.-P. Lachapelle, D.M., professeur de Médecine légale ; M. V. T. D'Aubigny, M. V., professeur de Pathologie interne et de Pathologie externe et chirurgicale ; M. F.-T. D'Aubigny, M. V., professeur d'Anatomie et de Chirurgie opératoire.

Agrégés.—Dr E. Benoit, D.M., professeur de Matière médicale et de Thérapeutique ; M. G. Alarie, M. V., professeur d'Obstétrique ; M. A. Dauth, M. V., professeur de Pathologie générale ; M. L.-P.-H. Lorrain, M. V., professeur de Clinique médicale et de l'extérieur du cheval.

Cours à la Faculté de Médecine.—Dr S. Duval, D. M., professeur de Physiologie ; Dr N. Fafard, D. M., professeur de Chimie ; Dr M.-T. Brennan, D. M., professeur d'Histologie et d'Anatomie pathologique.

HOPITAL NOTRE-DAME

ÉTABLI EN 1880.—1429, RUE NOTRE-DAME.

Bureau d'administration.—Président : C. P. Hébert ; trésorier : J. E. Barbeau ; secrétaire : E. P. Benoît, M. D.

Rév. M. Duckett, Hon. J. R. Thibaudeau, Hon. A. A. Thibaudeau, MM. E. P. Lachapelle, M. D., C. P. Hébert, A. R. Marsolais, M. D., R. Forget, E. A. Généreux, O. Faucher, J. P. Rottot, M. D., B. Tansey, Ed. J. Barbeau, Alphonse Turcotte.

Conseil médical.—Président : J. P. Rottot ; secrétaire : J. D. Gauthier, MM. E. P. Lachapelle, L. A. Demers, A. R. Marsolais, E. P. Benoît.

Bureau médical.—Président : E. P. Lachapelle ; secrétaire : A. Ethier. Tous les médecins attachés à l'hôpital sont membres de ce Bureau.

Surintendant.—E. P. Lachapelle, M. D.

Service médical et chirurgical.—CHIRURGIENS DE SERVICE.—A. T. Brosseau, O.F. Mercier.

Médecins de service.—J. P. Rottot, M. D., A. R. Marsolais, M. D., J. D. Gauthier, M. D.

Assistants.—R. Hébert, M. D., E. P. Benoît, M. D.

Médecins consultants.—E. P. Lachapelle, M. D., S. Duval, M. D., A. Lamarche, M. D., N. Fafard, M. D , Geo. Villeneuve, M. D.

Chirurgiens oculistes et auristes.—A. A. Foucher, M. D., H. M. Duhamel, M. D.

Gynécologistes.—M. T. Brennan, M. D., L. de L. Harwood, M. D.

Pathologistes.—T. Parizeau, M. D., C. N. Valin, M. D.

Chirurgiens dentistes.—J. H. Bourdon, L. C. D., S. E. Globensky, L. C. D., D. A. Lemieux, L. C. D.

Médecins du dispensaire central.—Ls Désy, M. D., R. Trudeau, M. D., J. A. Ricard, M. D., J. A. Lesage, M. D., D. Roberge, M. D., J. S. Loranger, M. D.

Médecin du dispensaire des enfants.—Is. Cormier, M. D.

Médecin spécialiste des maladies de la peau.—N. Valin, M. D.

Médecins aliénistes et neurologistes.—G. Villeneuve, M. D., E. P. Chagnon, M. D.

Médecin interne.—A. Ethier.

Assistants internes.—N. Fournier, M. D., S. Deroma, M. D., C. Gauvreau, M. D., J. P. Choquette, M. D.

Paroissien Romain

Contenant les offices de tous les dimanches et des principales fête de l'année. Prières de la messe en gros caractères. Texte encadré de rouge. Format élégant mesurant 4½ x 3 pouces, 560 pages. **(No 1053)**

Reliure	601.	Mouton souple	$0 70
"	512.	Mouton capitonné	1 00
"	517.	Veau capitonné	1 50
"	541.	Phoque capitonné	0 75

L'Ave Maria

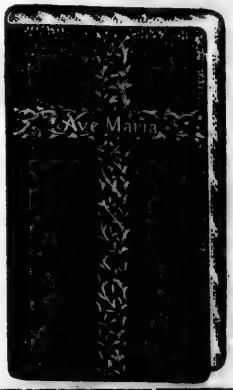

Le livre de la jeune fille pieuse ; contient le petit office de l'Immaculée Conception. Texte avec encadrement rouge. Mesurant 4¼ x 2¾ pouces. 356 pages. **(No 1025)**

Reliure	306.	Toile	$0 25
"	601.	Mouton souple	0 50
"	512.	Mouton capitonné	0 90
"	517.	Veau capitonné	1 20
"	722.	Phoque, Etui pliant	1 80
"	550.	Veau satiné, capitonné	2 00

Nouveau Manuel de Piété

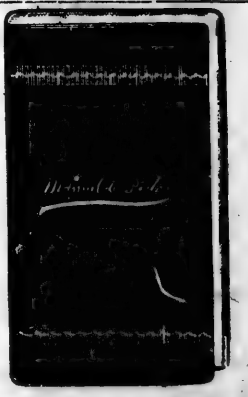

Augmenté de la manière de servir la messe et du chemin de la croix. Prières de la messe en gros caractères. Texte encadré de rouge. Format de poche. Mesurant 3¾ x 2½ pouces. 281 pages. **(No 1020)**

Reliure	314.	Toile	$0 25
"	601.	Mouton souple	0 50
"	541.	Phoque capitonné	0 65
"	518.	Russie capitonné	1 20

Si ces livres ne sont pas en vente chez votre libraire, vous les recevrez *franco*, en en envoyant le prix à la librairie C. O. BEAUCHEMIN & FILS, 256, rue Saint-Paul, Montréal.

HOROSCOPES.

Janvier.—L'*homme* né dans ce mois est discret, aimable, aimant, spirituel, gai et curieux.—Pauvre d'abord, riche ensuite, il prodiguera sa fortune pour sa femme et pour ses amis.—L'eau et les fièvres lui seront funestes.—Des maladies et des dangers viendront l'assaillir vers sa 37e année, mais il vivra longtemps.—Ami de la gloire, son mérite sera justement apprécié.—Il aura peu d'enfants.—La *femme* sera douée d'un bon caractère, elle sera constante, généreuse, sincère, libérale, enjouée, un peu trop amie des plaisirs. L'énergie de son caractère lui fera facilement supporter les adversités et les chagrins de famille qui l'attendent sûrement au début de son mariage. Elle fera de longs voyages, et, après une jeunesse relativement gênée, elle arrivera cependant à une très belle fortune. Si sa vieillesse se prolonge, elle sera menacée de paralysie.

Février.—L'*homme* né en février sera joueur, hardi, savant, présomptueux et d'un bon naturel. Peu riche dans sa jeunesse, dès qu'il le deviendra, il dissipera ses biens. Quoique amateur des sociétés honnêtes, il sera malheureux par les femmes jusque vers sa 40e année. Son indiscrétion naturelle lui sera préjudiciable; mais il ne nuira qu'à lui-même. Son mariage lui suscitera des hostilités familiales, à moins qu'il n'épouse une étrangère.—La *femme*, d'une beauté peu commune, aura dans sa jeunesse des contrariétés avec ses parents, qui chercheront à entraver sa vocation. Son cœur sera excellent, elle aura beaucoup d'esprit et un jugement solide, mais peu d'enfants. Discrète et économe, elle aimera cependant les réunions mondaines et y sera remarquée. Heureux le mari d'une telle femme! Il en sera aimé avec fidélité et tendresse. Sa vie sera longue, quoique jusque vers la 28e année elle laisse un peu à désirer; passé cet âge, aucun danger de maladie grave ne sera à craindre.

Mars.—Les *hommes* nés dans ce mois sont irascibles, prompts, éloquents, studieux, passionnés. Ils tiennent rarement leur parole.—Les *femmes* sont jolies, vives, curieuses, friandes, ont une tendance à l'exagération, mentent inconsciemment. Mariées de bonne heure, elles ont beaucoup d'enfants. Leurs maladies habituelles sont les rhumes et les migraines.

Avril.—L'*homme* né en avril est audacieux, brusque, emporté, brutal parfois, et triomphe de ses ennemis. Le bonheur lui sourit, et les chances heureuses viennent au-devant de ses désirs. Il voyagera en pays étrangers, mais n'y sera point heureux. D'une âme peu élevée, peu poétique, il sera fortuné durant la seconde partie de sa vie, mais il deviendra taciturne, mélancolique, peu sociable; aussi ses meilleurs amis l'abandonneront-ils, et il mourra délaissé.—La *femme* est douée de force, d'énergie, de jugement. Naturellement violente, elle sera cependant épouse soumise et fidèle, à moins d'incompatibilité d'humeur avec son mari. Avant le mariage, son indépendance d'allure et son inconstance feront jaser à tort ou à raison.—Plusieurs fois veuve, ses nombreux enfants hériteront de son caractère.

Mai.—Les *hommes* nés dans le mois de mai ont un cœur excellent. Doués d'esprit, de prudence, de générosité, ils sont un peu enclins à la présomption, ils sont aussi fins, rusés et enjoués. Leur cœur est fait pour l'amour et pour l'amitié; heureux s'ils s'attachent à une femme ou à un ami nés sous le même signe qu'eux!—Les *femmes*, belles et aimantes, simples, douces et heureuses. Qu'elles se défient cependant des hommes dans leur jeunesse! Elles ne peuvent rencontrer le bonheur qu'avec un époux d'âge et de caractère semblables aux leurs. Elles ont une tendance à négliger un peu leur ménage.

Juin.—Les *hommes* qui naissent pendant sa durée sont querelleurs, processifs, libertins, et, dans toutes les occasions, suivent leurs caprices, leurs fantaisies de préférence à la raison. Ils seront fréquemment trahis et n'amasseront pas beaucoup de fortune. Leurs amis les abandonneront quand, dans leur vieillesse, ils tomberont dans le besoin.—Les *femmes*, assez belles, sont de nature ardente, actives, laborieuses, curieuses, capricieuses et quelque peu trompeuses. Elles se marient généralement de bonne heure, et se remarient vers la trentaine. Elles n'auront pas beaucoup d'enfants. La paix ne fera pas exception dans leur maison.

Juillet.—L'*homme* né dans ce mois est franc, brave, courageux, libéral, magnanime et parfois orgueilleux. Sa belle âme est accessible aux douces émotions de la pitié et de la piété, mais il aime à railler, à taquiner autrui, et est très passionné. De belle prestance, il plaît généralement au beau sexe, et il le sait. Après avoir longtemps recherché les honneurs, il les verra venir à lui. Il courra fréquemment des dangers: qu'il redoute le feu et les armes. Ses enfants feront

Peintures Island City

UN BON CONSEIL

A tous ceux qui désirent réparer leur maison nous conseillons de se servir des peintures à plancher " Island City ".

Elles sont plus économiques parce qu'elles couvrent plus, sont plus durables que toute autre et sèchent dures en huit heures.

LES PEINTURES PREPAREES ISLAND CITY

56 NUANCES ARTISTIQUES

Sont les seules qui peuvent résister au soleil et à la pluie. Elles dureront plus longtemps qu'aucune autre, et peuvent être employées avec avantage à l'intérieur.

P. D. DODS & CIE

Manufacturiers de Blanc de Plomb, Peintures de couleurs, Vernis. etc, Importateurs de Verre à Vitres de toutes sortes.

ENTREPOT : 188-190, RUE McGILL, — USINES : 274, RUE ST-PATRICE

MONTREAL.

LA VOYANTE—TABLEAU 19

I. Oui.. en bâtiments.
II. Si tu te conduis assez bien pour cela, certainement.
III. Pas vu, pas pris, dit le proverbe.
IV. Tu n'as pas assez d'importance pour que l'on s'occupe de toi.
V. Assez souriant, si tu te débarrasses des mauvais amis.
VI. N'y compte toujours guère.

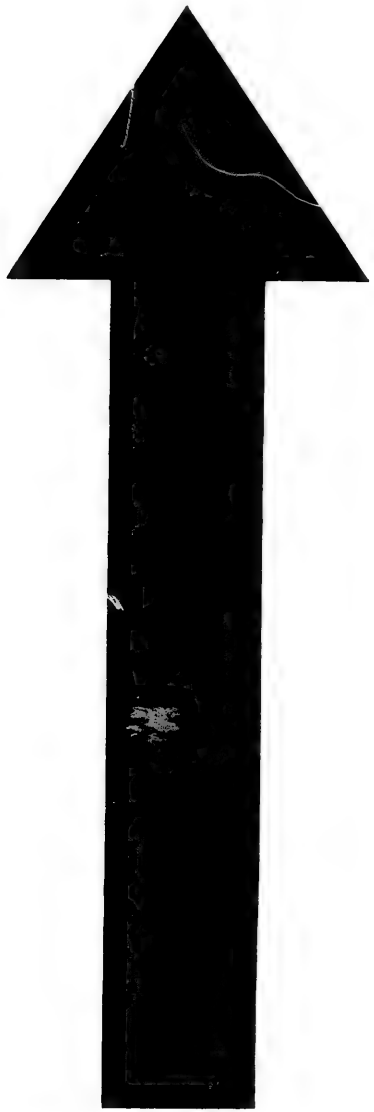

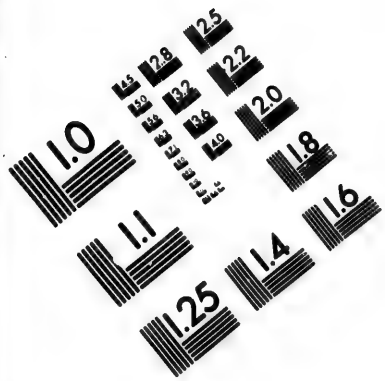

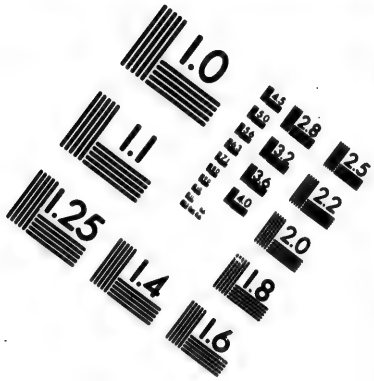

IMAGE EVALUATION TEST TARGET (MT-3)

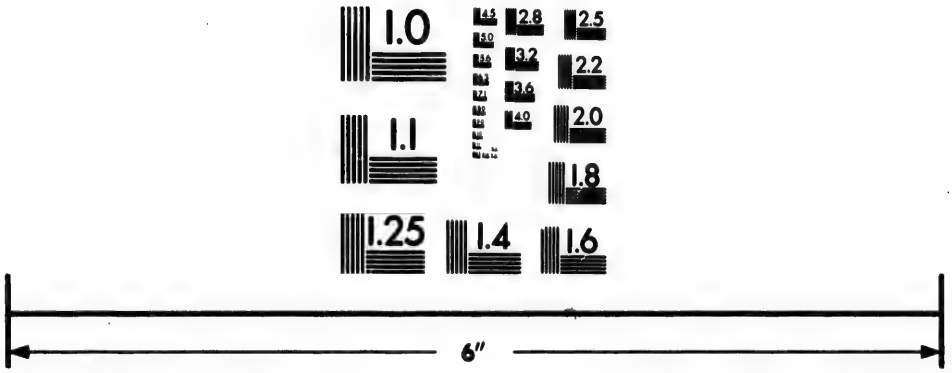

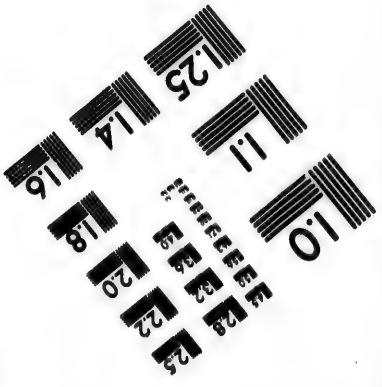

Photographic Sciences Corporation

23 WEST MAIN STREET
WEBSTER, N.Y. 14580
(716) 872-4503

sa consolation et son bonheur.—La *femme* est vive, acrière, hardie, rancunière et vindicative, mais belle, aimante et aimée. Elle se mariera prématurément, aura peu d'enfants, à moins que la lune ne soit, au moment de sa naissance, en aspect trigone avec le soleil.

Août.—L'*homme* qui ce mois voit naître est bien fait, sincère, généreux, spirituel, pudique, discret et bienfaisant. Il recherchera avidement les honneurs, surtout dans la cléricature. Il sera souvent dupé, volé, à cause de son ignorance absolue de tous détours, de toutes roueries. Il sera recherché dans sa mise, mais sans coquetterie. Relativement fortuné, ses biens consisteront surtout en immeubles plus ou moins luxueux; il saura parfaitement les faire fructifier plutôt par son jugement que par son entente des affaires proprement dites.—La *femme* sera timide, chaste, poétique, elle aura de très beaux yeux, les traits réguliers, l'ovale pur d'une Madone; elle sera excellente mère de famille, pieuse, aimante et dévouée; sa charité sans bornes s'étendra non seulement sur les siens, mais encore sur toutes les souffrances humaines. Elle se mariera de bonne heure, richement, et ses enfants, tous aimables et beaux, seront plutôt du sexe féminin.

Septembre.—Les *hommes* qui naissent sous ce signe sont querelleurs, processifs, chicaniers et ardents aux plaisirs. Ils réussissent dans le commerce, surtout dans l'exportation. Ils ont généralement en partage la beauté physique, des manières distinguées, le talent oratoire, et jouissent d'une bonne réputation; ils peuvent cependant parfois manquer à leurs promesses, quand l'intérêt les y pousse. De riches héritages leur sont assurés. Leur prudence excessive les préservera de tous dangers. Ils se marieront plusieurs fois et auront peu d'enfants, ou peu de satisfaction par eux.—Les *femmes* seront beaucoup aimées et affables, gaies, douées de charmantes manières, généralement heureuses. Les fleurs leur plaisent particulièrement; elles réunissent de nombreux adorateurs, mais leur très grande susceptibilité renouvelle souvent leur entourage. Elles ont chance de se marier de dix-sept à vingt-trois ans.

Octobre.—Les *hommes* venant au monde dans ce mois sont hardis, téméraires, parfois cyniques, mais ils voilent leurs défauts sous des dehors aimables et font constamment des dupes. Jeunes filles, méfiez-vous de ces séducteurs-nés! Leurs actions sont diamétralement opposées à leurs paroles, souvent mielleuses, hypocrites toujours. Habituellement gais, d'une gaieté bruyante et de mauvais aloi, la mélancolie les guette dans la solitude: il semble qu'ils aient peur d'eux-mêmes. Il va sans dire que l'éducation et la volonté peuvent toujours réprimer ces travers naturels.—Les *femmes*, adroites, trompeuses, dissimulées, perfides, jolies et coquettes, inconséquentes et cupides, pensent mal et se rient d'autrui; pourtant un bon aspect de Vénus atténue ces mauvais présages. Si leur conduite est souvent blâmable avec leur premier mari, elle devient sage avec le second. Leur cœur est peu enclin à la bonté, malgré leurs doucereuses manières.—L'âge les rend mélancoliques et méchantes.

Novembre.—Les *hommes* nés en novembre s'enrichissent par des voyages maritimes. Doués d'un tempérament vigoureux, d'une grande agilité, d'un esprit actif, ils se font facilement des amis dont ils dissipent la fortune. Intrépides amateurs de tous les genres de sport: chasse, pêche, canotage, équitation, vélocipédie, gymnastique, armes, boxe, lutte, etc., ils y excellent presque toujours. Justes, constants, sociables, laborieux, leur amour-propre égale leurs bonnes qualités.—Les *femmes* ont l'esprit inquiet et remuant; elles aiment le travail et les voyages. Naturellement pieuses, elles sont obligeantes et ont le cœur bon. La présomption est leur défaut capital. Vers leur dix-neuvième année, elles ont chance de contracter un très beau mariage. Elles deviennent d'excellentes mères de famille.

Décembre.—Les *hommes* nés dans ce mois parviennent aux honneurs, à la députation, au gouvernement, mais sont menacés de terribles et soudains renversements de position; presque tous sont ambitieux, légers, irascibles, fourbes, cupides, processifs et querelleurs. La confiance qu'ils ont en eux est extraordinaire. Quoique amis du travail, ils fréquentent les mauvaises sociétés; ils affectent une gravité qui n'est que superficielle; au fond, ils sont amis de tous les plaisirs et très inconstants de cœur. Ils ont la tête petite, le regard fuyant de même que le front et les yeux profondément enfoncés sous l'arcade sourcilière.—Les *femmes* sont très bien faites de corps, vives, légères, timides à l'excès dans leur première jeunesse, presque hardies avant la maternité; très intrigantes, elles s'occupent de places, de politique, de faveurs honorifiques. En mariage, elles seront jalouses tout en s'efforçant de le dissimuler. Elles ont le goût des voyages, et aiment la nouveauté. Leur beauté attire les hommages. Elles vivent très âgées.

Il est bon de savoir que...

Vous pouvez obtenir les **CACHETS WILLIAMS** (le nom est imprimé sur chaque cachet) qui guérissent les maux de tête et de dents, la névralgie, les douleurs intestinales, etc., prix 25 cts; l'**ONGUENT ANTI-EXZÉMATEUX BRODEUR** pour guérir le rifle et toutes les autres maladies de la peau, 25 cts; l'**EMPLATRE DE LA SŒUR AGNES**, l'amie par excellence de la femme, 25 cts; les **VERITABLES PILULES BOWMEN**, qui guérissent la *constipation* et l'*indigestion*, 25 cts, de votre **FOURNISSEUR**, ou, franco, en envoyant le coût directement à la **PHARMACIE WILLIAMS**, Trois-Rivières, P. Q.

Toutes ces préparations sont des meilleures, car la devise de cette maison est: **Du Bon à des Prix Honnêtes.**

LA VOYANTE—TABLEAU 20

I. Ils ne te demanderont pas conseil.
II. Pour s'amuser à tes dépens, je ne dis pas.
III. A la Sainte-Catherine prochaine, à moins que ce ne soit à la Saint-Nicolas.
IV. Sauf le prix, rien ne s'y oppose.
V. Beaucoup, mais peu de talent.
VI. Fais-toi maçon, plutôt.

COMPAGNIE D'ASSURANCE

North British and Mercantile

FEU ET VIE

LA COMPAGNIE LA PLUS PUISSANTE DU MONDE

Capital et fonds accumulés	**$75,000,000**
Revenu annuel	**13,000,000**
Fonds investis en Canada	**7,000,000**

***Directeur-Gérant*: THOMAS DAVIDSON, Ecr.**

DIRECTEURS ORDINAIRES:

W. W. O'GILVIE, Ecr, A. MACNIDER, Ecr, H. BARBEAU, Ecr.

Bureau principal en Canada.: 78, RUE ST-FRANÇOIS-XAVIER, Montréal.

GUSTAVE FAUTEUX, *Gérant du Département français.*

LA VOYANTE—TABLEAU 21

I. Souviens-toi de Barbe-Bleue.
II. Qu'on ne te prenne pas au sérieux.
III. Oui, à la chasse aux dollars.
IV. Ce n'est pas bien difficile, le mérite étant plutôt faible.
V. Oui, mais fainéants comme toi.
VI. Sans doute, et même il faudra alors publier les bans.

Mgr DIOMEDE FALCONIO

Mgr Falconio, le nouveau légat du Pape au Canada, est né à Pexocostauza, en Italie, le 20 septembre 1842, et est par conséquent âgé de 57 ans. Toutefois, cet éminent prélat est resté extraordinairement jeune, et, à le voir, on lui donnerait à peine 30 ou 35 ans.

Le nouveau délégué apostolique appartient à l'ordre des frères mineurs de Saint-François, où il est entré en 1860. En 1865, il vint pour la première fois en Amérique, et se rendit à Buffalo, N.-Y., où il fut ordonné prêtre l'année suivante.

En juillet 1866, il était nommé professeur de philosophie en même temps qu'il devenait vice-président du collège franciscain d'Alleghany, N.-Y. Durant son séjour en cette dernière ville, Mgr Falconio se fit naturaliser Américain, et prit même part comme électeur aux élections présidentielles de 1872.

De 1883 à 1892, le P. Falconio exerça son ministère en Italie, et le 11 juillet 1892 Léon XIII le nommait évêque de Lacedonia ; ce fut là que trois ans plus tard le Souverain Pontife vint le chercher pour l'élever à la dignité d'archevêque d'Acerenza et de Matera.

Le nouveau légat du Saint-Père est investi, au Canada, de pouvoirs semblables à ceux de Mgr Martinelli, de Washington, et, comme ce dernier, il a décidé de fixer sa résidence dans la capitale du pays, c'est-à-dire à Ottawa. On affirme qu'il restera à son poste tant qu'un autre délégué ne viendra pas le remplacer, car c'est maintenant, dit-on, l'intention du Pape d'établir ici en permanence une cour papale, comme cela est déjà fait pour les Etats-Unis.

LA PRESSE

de MONTREAL

Seize millions de lecteurs par année

Le plus fort tirage au Canada sans exception
(Français ou Anglais)

ABONNEMENTS : { Edition Quotidienne, Un an $3.00.
Edition Hebdomadaire, Un an 1.00.

.....le..... 190

EDITEUR-PROPRIETAIRE DE "LA PRESSE"

Veuillez m'envoyer l'édition.....*de*

LA PRESSE *pendant*.....*mois, pour laquelle*

je vous envoie ci-inclus la somme de $.....

Signature.....

Adresse.....

Coupon de L'ALMANACH DU PEUPLE.

Mgr F.-X. CLOUTIER

Le nouvel évêque des Trois-Rivières

Mgr Cloutier est né à Saint-Prosper, dans l'ancienne section de la paroisse de Sainte-Geneviève de Batiscan, le 2 novembre 1848, a étudié au séminaire des Trois-Rivières, fut ordonné le 22 septembre 1872, accompagna, en 1883, Mgr Laflèche dans un voyage à Rome, et, à son retour de la Ville Eternelle, était nommé chancelier du diocèse. En 1884, il devenait chanoine et curé de la cathédrale, où il montra de grandes qualités d'administrateur tout en s'occupant activement de toutes les œuvres sociales et charitables qui sont, en réalité, l'apanage de tous les chefs de paroisses, comme le disait fort bien l'illustre cardinal Mermillod. En 1897, le zélé pasteur célébrait ses noces d'argent ; les fêtes, à cette occasion, furent splendides.

C'est le 25 juillet qu'a eu lieu, dans la cathédrale des Trois-Rivières, la consécration de Monseigneur Cloutier. On a vu rarement une cérémonie plus touchante, plus imposante, plus solennelle. — Les rôles principaux de cette grande démonstration religieuse étaient remplis par des évêques de la province ecclésiastique de Québec : celui de prélat consécrateur, par S. G. Mgr Bégin, celui d'évêques assistants, par NN. SS. Blais et Labrecque, tandis que S. G. Mgr Gravel avait été chargé de la partie oratoire. — Il s'est passé des scènes touchantes. La cérémonie de la consécration terminée, les divers membres de la famille de Mgr Cloutier se sont avancés dans le sanctuaire pour recevoir sa bénédiction. En voyant ce jeune prélat, encore tout ému et tout pénétré des dons que venait de lui communiquer l'Esprit divin, faire descendre sur les siens, entre autres, deux prêtres, sept sœurs religieuses et un neveu séminariste, les premières grâces de son ministère épiscopal, on ne pouvait se défendre d'un pieux attendrissement allant jusqu'aux larmes. Il y a des familles visiblement privilégiées et bénies du ciel.—L'épiscopat de Mgr Cloutier s'ouvre sous les plus heureux auspices. Une parfaite unanimité des esprits et des cœurs salue l'avènement de ce digne disciple de Mgr Laflèche au trône épiscopal des Trois-Rivières. Son nom sera synonyme de bonté et de douceur, de courage, de fermeté et de force : *Dulcius melle, fortius leone* ; il réalisera sa devise.

..LE SAVON..

..IMPERIAL..

VEUT DIRE

Tous les Epiciers le vendent

SAVON pur.
SAVON qui lave bien.
SAVON qui pèse le poids, 14 onces (c'est le seul).
SAVON qui assure un présent.
SAVON d'une fabrique canadienne-française.

Une tête de Cheval sur chaque barre

Demandez le

Savon Impérial

J. Barsalou & Cie

Fabrique, 144, Plessis, - - Montréal

AVIS.

Assurez-vous que votre épicier vous donne le savon IMPERIAL, enveloppé dans du papier ciré.

LA VOYANTE—TABLEAU 22

I. Oui, et tu t'y ennuieras ferme.
II. Oui, tu lui laisseras quelques plumes entre les mains.
III. Que n'en as-tu toujours de semblables.
IV. Certainement, grâce à ta conduite exemplaire.
V. Pour faire évacuer le salon, excellent moyen!
VI. On te les laissera pour compte.

L'hon. DAVID MARSIL

Avec le docteur Marsil, qui s'est éteint à Saint-Eustache le 23 janvier dernier, est disparue l'une des figures les plus remarquables en même temps que les plus caractéristiques de la politique de la province de Québec.

Le docteur Marsil était né à Saint-Timothée, comté de Beauharnois, le 14 février 1835. Il fit son cours d'études aux collèges de Sainte-Thérèse et de Saint-Hyacinthe, et en 1856 il était reçu médecin. Peu après, il se fixait à Saint-Eustache, comté des Deux-Montagnes, qu'il n'a jamais quitté depuis, et où sa mort a créé pour ainsi dire des regrets universels et un vide qui sera bien difficile à combler.

Après avoir rempli toutes les principales charges honorifiques de sa paroisse, M. Marsil fut appelé en 1888 au Conseil Législatif de la province de Québec, en reconnaissance de son dévouement à la cause libérale et des nombreux services qu'il n'avait jamais cessé de rendre depuis près de trente ans à ses amis politiques. Au Conseil Législatif le nouvel élu s'affirma de suite par des qualités précieuses de " debater ", qui en faisaient pour la chambre haute une puissante recrue, et l'on se rappellera encore longtemps surtout le dernier discours qu'il a prononcé le 13 janvier dernier—dix jours à peine avant sa mort—en commentant l'adresse en réponse au discours du trône.

En dehors de ses occupations d'ordre politique, l'hon. M. Marsil prenait une part active à tout ce qui concernait l'enseignement et l'exercice de la médecine. Il a été membre du Bureau médical de la province de Québec pendant douze à quinze ans. Il était aussi l'un des membres les plus éminents de l'Association médicale canadienne, et en 1895, lors de la grande assemblée tenue à Kingston, il avait été nommé président de cette association pour la province de Québec.

— D'où vient donc, petite, que tu éternues toujours tant chaque fois que tu prises? tu dois pourtant y être un peu habituée?

— Je ne sais pas, tante Sophie. J'adore prendre une petite prise, mais il me faudra discontinuer; j'ai le nez tout emporté et j'ai toujours mal à la tête.

— Montre-moi donc ce tabac-là... Qu'est-ce que c'est que cette poudre de mauvaise odeur, irritante?... Où prends-tu cela?

— Au petit magasin du coin.

— Ah! je comprends... ton petit magasin ne tient pas le seul vrai tabac à priser, qui est le Tabac de Rose de A. Dubord & Cie, rue Saint-Paul, à Montréal... Prends-en, tu verras disparaître toute irritation. Au lieu du mal de tête, tu éprouveras un bien-être général; le cerveau se débarrasse, on se sent tout guilleret. Tiens, sens-moi ce tabac-là... quelle bonne odeur! quelle fraîcheur! Exige du tabac à priser de A. Dubord & Cie et n'en prends pas d'autre. Si ton tabaconiste n'en a pas, va toi-même le chercher chez A. Dubord & Cie, 227 et 229, rue Saint-Paul, Montréal.

LA VOYANTE—TABLEAU 22

I. Quand on n'a pas la conscience tranquille, c'est la règle.

II. Si tu pouvais laisser où tu es en ce moment tes mauvaises habitudes.

III. Tu es si peu sincère ...

IV. Au royaume des aveugles, les borgnes sont rois.

V. Le piano, la grosse caisse et le cor de chasse.

VI. Si belle et si peu cultivée!

L'hon. B. A. T. de MONTIGNY

Benjamin-Antoine Testard de Montigny, qui est mort à l'Hôtel-Dieu de Montréal le 15 août dernier, était le fils du lieut.-colonel de Montigny, ex-M. P., et il était né à Saint-Jérôme le 6 octobre 1838. Après un cours d'études au collège de Joliette, il étudia le droit et fut reçu avocat en 1859. Peu de temps après, il passait en Europe et accourait à Rome, où il fut l'un des premiers à répondre à l'appel du Saint-Père, et à s'enrôler sous la glorieuse bannière des zouaves pontificaux.

Durant les deux années qu'il resta à Rome, il fit l'admiration de ses camarades par ses hautes vertus de chrétien et de soldat, et bien qu'inscrit à diverses reprises sur le rôle d'avancement pour sa conduite exemplaire sous les armes, il refusa toujours, par esprit d'humilité, de servir autrement qu'en qualité de simple soldat.

Revenu au Canada en 1863, il se remit avec ardeur à l'exercice de sa profession, où il prit de suite le rang éminent qui lui appartenait de droit. Aussi divers honneurs ne devaient-ils pas tarder à être son partage, et c'est ainsi que, en 1872, il fut nommé magistrat de district pour le comté de Terrebonne, et il devint en 1880 recorder de la cité de Montréal.

M. de Montigny a toujours pris une part considérable au mouvement de la colonisation, et il avait été nommé vice-président de la société de rapatriement.

Son activité, en outre, ne devait pas se borner là, car il a enrichi notre bibliothèque canadienne de plusieurs ouvrages très remarquables qui suffiraient à eux seuls à sauver son nom de l'oubli. Mentionnons, entre autres, son " Histoire du Droit Canadien ", son " Manuel d'Economie Domestique ", et surtout son " Catéchisme Politique " qui, sous une forme concise et serrée, rend encore tous les jours de si éminents services à tous ceux qui veulent être renseignés en peu de temps sur les détails du gouvernement de notre pays.

Léon XIII tenait le défunt en haute estime, et l'avait déjà créé, en 1884, chevalier de l'Ordre de Pie IX. Au Canada, l'admiration que ses anciens camarades de Rome n'avaient jamais cessé de lui témoigner, se manifestait, en 1897, d'une manière éclatante par sa nomination au poste de président général de l'Union Allet.

LA VOYANTE—TABLEAU 24

I. Tu les as bâtis sur le sable, ils pêchent par la base.

II. Tu pourrais toujours te faire agréer, pour ramasser les bouts de cigares du Premier Ministre.

III. Beaucoup plus que de véritables amis.

IV. Oui, tu seras le sixième et pas le dernier.

V. Pourquoi pas, avec de la résignation....

VI. C'est ton chien qui te répondra de la façon la plus impartiale.

Le Docteur L. J. MARTEL

Le docteur L. J. Martel, qui est décédé à Lewiston, Me, le 27 février dernier, a joué un rôle considérable parmi nos compatriotes émigrés de la Nouvelle-Angleterre, et cela à tel point qu'on a déjà pu dire de lui qu'il fut un second Ferdinand Gagnon, ne le cédant aucunement à ce dernier ni en désintéressement, ni en largesse de cœur, ni en dévouement profond aux intérêts canadiens-français.

Le docteur Martel était né à Saint-Hyacinthe, en 1851, et après un cours brillant au séminaire de cette ville, il entrait au collège de médecine Victoria, à Montréal, d'où il sortait, en 1873, avec la mention de " haute distinction ". Peu après il décidait d'aller se fixer aux États-Unis, et optait pour Lewiston, Me, où commençait alors à se diriger un courant considérable de Canadiens-Français.

Dès 1874, il manifestait l'intérêt qu'il ne devait plus cesser de prendre à l'avancement de ses compatriotes, en fondant l'Institut Jacques-Cartier, de Lewiston, association encore aujourd'hui des plus florissantes. Toutefois, sa participation active aux affaires publiques ne date que de 1881, alors qu'il fut délégué par ses concitoyens canadiens de Lewiston pour les représenter à la première convention canadienne d'Etat tenue à Waterville. L'année suivante, en 1882, il était choisi par acclamation pour présider les séances du congrès canadien du Maine et du New-Hampshire, réuni à Lewiston.

A partir de ce moment la popularité du docteur Martel ne devait plus cesser de grandir, jusqu'au point même de lui gagner, non seulement l'estime, mais aussi la considération de ses concitoyens d'origine étrangère. C'est ainsi qu'il fut tour à tour le médecin officiel de Lewiston durant trois ans, membre de la législature de l'État du Maine en 1884, président de la convention canadienne réunie à Rutland, Vermont, en 1886, puis délégué au grand congrès catholique de Baltimore en 1891.

Mentionnons encore que c'est au docteur Martel que l'on doit la fondation du " Messager " de Lewiston, journal qui rend encore de grands services à nos compatriotes de l'État du Maine.

Depuis 1894, le docteur Martel, déjà atteint par les germes du mal qui ne devait pas tarder à l'emporter, s'était tenu dans une obscurité relative, se contentant de faire le bien autour de lui, aidant à la fondation d'œuvres de charité, et ne marchandant pas ses services aux pauvres, pour lesquels il a toujours fait preuve d'un dévouement inaltérable.

LA

Phosphatine Falières...

Est l'aliment le plus agréable et le plus recommandé pour les enfants dès l'âge de 6 à 7 mois, surtout au moment du sevrage et pendant la période de croissance.

Il facilite la dentition, assure la bonne formation des os.

PARIS : 6, Avenue Victoria.

Montréal : R. J. DEVINS, dépositaire, 1886, rue Ste-Catherine.

LA VOYANTE—TABLEAU 25

I. Oui, oui .. sur la queue d'une souris.
II. Pas dans le monde que tu fréquentes.
III. Tout excepté cela, je t'en prie.
IV. Non, mais méfie-toi tout de même.
V. Sauf les cas de force majeure, mieux vaut s'abstenir.
VI. Oui, malgré les apparences contraires.

CRÈME SIMON

Cold cream sans rival pour les soins de la peau

Poudre de Riz Simon } complètent les heureux effets de la Crème Simon dont ils ont le suave parfum.
Savon à la Crème Simon }

SE MÉFIER DES IMITATIONS

J. SIMON, 13, rue Grange Batelière, PARIS

Agent général pour le Canada :

R. J. DEVINS

1886, RUE STE-CATHERINE, MONTREAL

Des échantillons seront donnés gratuitement aux personnes en faisant la demande

L'hon. C. A. GEOFFRION

L'hon. Christophe-Alphonse Geoffrion, qui est décédé le 18 juillet dernier, était né à Varennes le 23 novembre 1843, et il était le frère puisné de l'hon. Félix Geoffrion, qui durant plus de trente ans a représenté le comté de Verchères aux Communes et fut ministre du Revenu de l'Intérieur sous l'administration McKenzie.

Alphonse Geoffrion, comme on l'appelait familièrement, fit ses études au collège de Saint-Hyacinthe, puis entra à l'Université McGill d'où il sortait, en 1868, avec le degré de bachelier en droit. Admis au barreau dès 1866, il se livra de suite à l'exercice de sa profession, où il ne devait pas tarder à s'illustrer, et il remporta bientôt de multiples et éclatants triomphes qui le classèrent de suite parmi les premiers jurisconsultes du pays.

Ses confrères n'ont jamais hésité à reconnaître en lui probablement l'avocat le plus accompli que le Canada ait jamais possédé, et bien peu de causes importantes se sont plaidées devant les cours de justice de Montréal sans qu'il y ait pris une part active quelconque. On se rappelle, entre autres, que ce fut lui qui fut chargé par Mgr Fabre de la défense de ses intérêts, dans la célèbre cause de la " Canada-Revue " contre l'archevêque de Montréal.

Après avoir pratiqué sa profession, durant de nombreuses années, avec sir A. A. Dorion, dont il épousa la fille en 1870, puis avec feu Wilfrid Dorion, M. Geoffrion fut créé Conseil de la Reine, en 1879, par le marquis de Lorne.

En 1895, il se porta candidat pour le comté de Verchères, dont le siège était devenu vacant par la mort de l'hon. Félix Geoffrion, et défit son concurrent, M. F. J. Bisaillon, par une forte majorité. L'année suivante, il entra en lutte dans le même comté, contre l'hon. L. O. Taillon, alors ministre dans le cabinet Tupper, et remporta de nouveau la victoire. Peu de temps après, il prêtait serment en qualité de membre du Conseil Privé et il entrait dans le cabinet Laurier à titre de ministre sans portefeuille.

L'hon. Geoffrion était, à sa mort, l'aviseur du Séminaire de Montréal, et des compagnies du Grand-Tronc et du Pacifique. Il était aussi l'aviseur de plusieurs sociétés légales anglaises, et il avait déjà agi en qualité de conseil pour la Banque de Montréal dans plusieurs causes importantes.

Wm SCLATER & CO. (Ltd.)

MARCHANDS D'HUILES

42, 44, 46, Rue Foundling, Montréal.

Huiles pour Cylindres, Engins, Machines, Lainages, Huile Centrifuge, Cuirs, Harnais, etc., etc.

AYEZ NOS PRIX et nos échantillons. Nous vous garantissons une parfaite satisfaction.

Enveloppe en asbestos par sections et avec cellules à air.

CETTE enveloppe est composée de couches alternatives de papier d'asbestos replié sur lui-même et de feutre de laine, comme on peut le voir par la vignette ci-contre, et est destinée aux machines à haute pression. C'est l'article le moins conducteur de la chaleur et du froid. Elle est très légère et se pose avec la plus grande facilité.

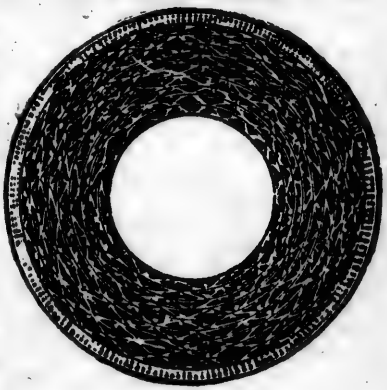

Planches en asbestos à l'épreuve du feu et avec cellules à air pour couvrir les chaudières à vapeur, les chaudières de locomotives, réservoirs, etc. ; pour rendre les cloisons à l'épreuve du feu.

Nous nous chargeons de la couverture de toutes sortes de tuyaux, par contrat.

Wm SCLATER & CO. (Ltd.)

ENTREPOTS D'ASBESTOS

42, RUE DES ENFANTS-TROUVES (FOUNDLING)

MONTREAL.

A. W. LAMONTAGNE, Représentant.

LA VOYANTE—TABLEAU 26

I. D'arriver à quelque chose sans rien faire ? Oui.

II. Non, car le brigand est passé à d'autres amours.

III. Demande-le aux personnes qui t'entourent.

IV. Tu y croupiras longtemps encore.

V. Non, tu seras toujours trop gueux pour cela.

VI. Et laborieux aussi.

LE LOUP-GAROU

PAR

LOUIS FRECHETTE

CONTE DE NOEL*

— Avez-vous entendu dire que la belle Mérance à Glaude Couture était pour se marier, vous autres?

— Non!

— Eh ben, oui; y paraît qu'a va publier la semaine qui vient.

---

* Les histoires qui, autrefois, avaient cours dans nos campagnes relativement aux loups-garous, se ressemblent toutes un peu. Celle-ci, entre autres, a quelques points de ressemblance avec un épisode introduit par le Dr W. Eug. Dick dans son roman *l'Enfant mystérieux*. Cela semble démontrer que ces récits, plus ou moins enjolivés par les conteurs, ont une commune, — et peut-être une seule et même origine. (*Note de l'auteur.*)

INVITATION AUX FEMMES

Que votre maladie soit ce qu'elle voudra; qu'elle soit chronique, grave, de longue durée, ou que vous la considériez incurable, parce que votre médecin n'a pu la guérir, cela ne fait aucune différence, vous êtes invitées à consulter les Médecins Spécialistes des Pilules Rouges du Dr Coderre, personnellement à leur salon de consultations, si vous le pouvez, sinon en leur écrivant une description exacte de votre maladie, et nous vous promettons, sans retard, des résultats qui vous feront voir que vous avez tort de désespérer, car la santé et la force peuvent vous être rendues par ces savants médecins.

Pour ces consultations personnelles ou par lettres, vous n'avez pas un seul sou à payer. Ces consultations par des Médecins Spécialistes pour les maladies des femmes sont offertes avec plaisir gratuitement, c'est-à-dire absolument pour rien.

Quelle est la femme qui souffre et qui ne profitera pas de cette chance unique, d'avoir pour rien les meilleurs conseils médicaux? Remarquez-le bien, ces médecins sont des spécialistes. Spécialiste veut dire un médecin qui ne traite qu'une sorte de maladie, et la traite bien; évidemment, de tels médecins ont l'avantage sur les autres qui n'ont pas le don de bien connaître les maladies pour les bien traiter. Les Médecins Spécialistes des Pilules Rouges s'occupent des maladies des femmes seulement; leur succès est étonnant. Ils reçoivent tous les jours des milliers de lettres auxquelles ils répondent avec le plus grand soin, après avoir bien étudié chaque maladie. Ils disent à ces femmes, exactement, la cause et la gravité de chaque maladie, si elle est guérissable ou incurable. Ils disent à ces femmes comment faire pour se guérir le plus vite possible, et tout cela pour rien, Mesdames. Ces fameux médecins peuvent être consultés personnellement tous les jours de 9 heures à 6 heures (excepté les dimanches), au No 274 de la rue Saint-Denis, Montréal, ou au No 66 de la rue Saint-Jean, Québec, et au No 241 de la rue Tremont, Boston, Mass.

N. B. — Toutes consultations par lettre doivent être adressées comme suit:

Cie CHIMIQUE FRANCO-AMÉRICAINE,

DEPARTEMENT MEDICAL,

MONTREAL,

CANADA.

(Voir Témoignages à la page 107.)

LA VOYANTE—TABLEAU 27

I. Les gens heureux n'ont pas d'histoire; je ne connais pas la tienne.

II. Jusqu'à concurrence de ce que tu paries.

III. Pas parmi ceux qui t'entourent, toujours!

IV. Quand tout le monde s'endort, oui.

V. Tu serais là dans ton élément.... le royaume des huîtres.

VI. Moi, j'aimerais mieux un contrat pardevant notaire.

— Avec qui?

— Devinez.

— C'est pas aisé à deviner; elle a une vingtaine de cavaliers autour d'elle tous les dimanches que le bon Dieu amène.

— Avec Baptiste Octeau?

— Non.

— Damase Lapointe?

— Vous y êtes pas!... Tenez, vaut autant vous le dire tout de suite: a se marie avec le capitaine Gosselin de Saint-Nicolas.

— Avec le capitaine Gosselin de Saint-Nicolas?

— Juste!

— Jamais je vous crairai!

— A va prendre ce mécréant-là?

— Ah! mais, c'est qu'il a de quoi, voyez-vous! Il lui a fait présent d'une belle épinglette d'or avec une bague en diamant; et la belle Mérance haït pas ça, j'vous l'dis!

— C'est égal; y serait ben riche fondé, propriétaire de toutes les terres de la paroisse, que je le prendrais pas, moi.

— Ni moi; un homme qu'a pas de religion...

— Qui fait pas ses pâques depuis une citée de temps...

— Qu'on voit jamais à l'église...

— Ni à confesse...

— Qui courra le loup-garou un de ces jours, certain!

— Dis donc une de ces nuits plutôt.

— Dame, quand il aura été sept ans sans recevoir l'absolution...

— Pauvre Mérance, je la plains!

— C'est pas drôle d'avoir un mari qui se vire en bête tous les soirs pour aller faire le ravaud le long des chemins, dans les bois, on sait pas où. J'aimerais autant avoir affaire au démon tout de suite.

— C'est vrai qu'on peut le délivrer.

— Comment ça?

— En le blessant, donc; en y piquant le front, en y coupant une oreille, le nez, la queue, n'importe quoi, avec quèque chose de tranchant, de pointu; pourvu qu'on fasse sortir du sang, c'est le principal.

— Et la bête se retourne en homme?

— Tout de suite.

— Eh ben, merci! j'aime mieux un mari plus pauvre, mais qu'on soit pas obligé de saigner.

— C'est comme moi! s'écrièrent ensemble toutes les fillettes.

— Vous croyez à ces blagues-là, vous autres! fit une voix: bandes de folles!

La conversation qui précède avait lieu chez un vieux fermier de Saint-Antoine de Tilly, où une quinzaine de jeunes gens du canton s'étaient réunis pour une "épluchette de blé d'Inde", après quoi on devait réveillonner avec des crêpes.

Comme on le voit, la compagnie était en train de découdre une ba-

TEMOIGNAGES DES PILULES ROUGES DU Dr CODERRE

Mlle NELLIE E. JOLICOEUR

Mlle NELLIE E. JOLICOEUR, Berlin, N. H., nous envoie la lettre suivante, accompagnée de sa photographie, en date du 14 octobre, 1899: "Mes chers Docteurs.— "Ce n'est pas par indifférence que j'ai retardé à vous "donner de mes nouvelles; je vous prie de me pardon- "ner ce retard. Je suis complètement guérie des mala- "dies dont je faisais mention dans mes lettres de consul- "tation, en faisant usage des Pilules Rouges du Dr Co- "derre, et j'assure qu'elles m'ont aidée beaucoup, car de "faible que j'étais, sujette à la moindre fatigue, mal de "tête, de maigre je suis devenue forte, rougeaude et grasse, "et je puis marcher très loin sans éprouver aucune fa- "tigue. Je n'ai pas pris de Pilules Rouges depuis environ "six semaines et je n'ai pas été malade une seule fois depuis mon mal de tête, et "si parfois je me sentais affaiblir, ce sera la seule chose dont je ferais usage. J'ai "pleine confiance en ces Pilules, et les ai recommandées à ma sœur qui est ma- "riée, et elle s'en est bien trouvée. Je suis certaine que si les jeunes filles fati- "guées par le travail, et faibles comme je l'étais, essayaient les Pilules Rouges du "Dr Coderre, elles ne voudraient pas prendre autre chose pour le restant de "leur vie. J'étais fatiguée par l'ouvrage, je souffrais d'une débilité générale. "J'ai pris les Pilules Rouges du Dr Coderre, et je suis heureuse d'avoir agi ainsi. "Encore une fois, veuillez croire, Messieurs, à ma très sincère reconnaissance, "et acceptez mes remerciements.—NELLIE E. JOLICŒUR, Berlin, N. H."

Mme GEO. GAUVIN.

Mme GEORGE GAUVIN, Chappineville, Northboro, Mass., nous envoie la lettre suivante, datée du 26 septembre 1899: "Mes chers Docteurs.—La raison pour la- "quelle j'ai retardé à vous écrire, est, parce que j'étais "guérie; si j'avais été malade je me serais empressée de "vous écrire afin de vous demander de vos bons conseils. "Je suis heureuse de vous dire que je suis guérie du beau "mal et de cette faiblesse qui me faisait souffrir depuis "trois longues années. Dans ma lettre de consultation, "je vous disais que je souffrais beaucoup du mal d'esto- "mac, du mal de tête, du mal de reins et enfin de cette "terrible maladie: le beau mal. Tout cela a complète- "ment disparu. C'est ma mère qui, d'abord, m'a recom- "mandé de prendre les Pilules Rouges du Dr Coderre, elle "en prenait et cela lui faisait beaucoup de bien. J'ai recommandé les Pilules "Rouges du Dr Coderre à quatre de mes amies qui en font usage à présent; elles "étaient surprises de me voir aussi bien et aussi grasse depuis l'usage de vos Pi- "lules Rouges. Si jamais je reviens malade, je n'hésiterai pas à vous consulter, et "jamais je ne prendrai d'autre remède que vos célèbres Pilules Rouges. Veuillez, "chers docteurs, accepter mes remerciements les plus sincères.—MME GEORGE "GAUVIN, Chappineville, Northboro, Mass."

Mme. NOEL CHARRETTE.

Mme NOEL CHARRETTE, L'Annonciation, Québec, nous écrit cette lettre datée du 4 septembre 1899:

"Mes chers Docteurs.—Il y a deux ans que je suis guérie "par vos Pilules Rouges du Dr Coderre, et je vois un si "grand nombre de femmes qui envoient leur témoignage, "que je crois de mon devoir de vous envoyer le mien afin "que les femmes qui ont souffert comme moi prennent "vos célèbres Pilules Rouges du Dr Coderre, qui ne man- "queront pas de les guérir si elles les prennent régulière- "ment comme je les ai prises. Lorsque je vous ai écrit, "je vous disais que je souffrais beaucoup du beau mal et "de pertes, que j'étais faible, que mon appétit était très "mauvais, enfin que je souffrais de débilité générale qui "me rendait bien misérable. Il y a deux ans, mes chers "docteurs, que je suis complètement guérie, je n'ai souf- "fert d'aucun de ces maux depuis ce temps-là. Vous allez trouver que j'ai re- "tardé beaucoup à vous faire part de ma guérison; depuis longtemps j'en "avais l'envie, mais vous voudrez bien m'excuser et recevoir mes sentiments "les plus respectueux, et me croire votre toute dévouée, Mme NOEL CHARRETTE, "L'Annonciation, Québec."

vette; et, de fil en aiguille, c'est-à-dire de potin en cancan, les chasse-croisés du jabotage en étaient arrivés aux histoires de loupa-garous.

Inutile d'ajouter que cette scène se passait, il y a déjà bien des années, car — fort heureusement — l'on ne s'arrête plus guère, dans nos pagnes, à ces vieilles superstitions et légendes du passé.

Ta, ta, ta, faut pas se moquer de sa grand'mère, mon petit.

D'ailleurs, l'interruption lancée par le dernier des interlocuteurs prouve à l'évidence que, même à cette époque et parmi nos populations illettrées, ces traditions mystérieuses rencontraient déjà des incrédules.

LA "VICTORINE"

LAVE LE LINGE ABSOLUMENT SANS FROTTER

ET A ÉTÉ NOMMÉE PAR CEUX QUI LA CONNAISSENT LE MIEUX

"LA PETITE ROULETTE DE BÉNÉDICTION"

Notre devise est: Vérité et mérité.

La VICTORINE est un véritable trésor pour les jours de lavage. Elle épargne le temps, le linge et l'argent.

MADAME:—Si vos mains sont assujetties à l'ancien mode de laver le linge: frotte, frotte, frotte, la belle!.. la "Victorine" vous libérera immédiatement. Si vous voulez seulement lire attentivement ce qui suit, vous en retirerez le même profit que des milliers d'autres personnes y ont trouvé avant vous.

LA NOUVELLE METHODE:

Faites tremper votre linge dans l'eau froide; tordez-le; frottez les parties les plus sales, comme les collets et les poignets de chemise, les taches de thé, etc., avec un peu de mélange de "Victorine" sur vos mains; mettez ensuite votre linge dans une bouilloire d'eau froide, comme il est indiqué; faites bouillir votre linge pendant 30 minutes, retirez-le et rincez-le. Votre lavage est fini, et votre linge est blanc comme la neige.

Comme preuve que nous vous disons la vérité au sujet de la "Victorine", nous ne vous demandons pas de l'acheter, nous vous la donnerons pour rien et nous paierons tous les frais qu'il faudra faire pour vous la faire parvenir. Envoyez-nous votre nom et votre adresse sur une carte postale, et nous vous enverrons gratuitement un échantillon de "Victorine". Veuillez mentionner l'ALMANACH DU PEUPLE.

W. CRAWFORD GADEN & CO.,

257, rue Saint-Paul, Montréal,

Vis-à-vis MM. C. O. Beauchemin & Fils.

Veuillez vous souvenir que la "Victorine" ne contient aucun alcali ni aucun acide. On garantit qu'elle n'endommage pas le linge, ne fait aucun mal aux mains et ne change pas les couleurs. On pourrait en manger sans qu'elle produise aucun effet nuisible.

En vente chez tous les épiciers. En gros et en détail partout.

2 Morceaux pour 5 cents vous laveront quatre pleines bouilloires de linge.

Conditions et prix spéciaux pour tous les couvents et toutes les institutions religieuses et de charité.

— Tout ça, c'est des contes à ma grand'mère! ajouta la même voix en manière de réponse aux protestations provoquées de tout côté par l'irrévérencieuse sortie.

— Ta, ta, ta!... Faut pas se moquer de sa grand'mère, mon petit! fit une vieille qui, ne prenant point part à l'épluchette, manipulait silencieusement son tricot, à l'écart, près de l'âtre, dont les lueurs intermittentes éclairaient vaguement sa grande figure ridée.

— Les vieux en savent plus long que les jeunes, ajouta-t-elle; et quand vous aurez fait le tour de mon jardin, vous serez pas si pressés que ça de traiter de fous ceux qui croient aux histoires de l'ancien temps.

— Vous croyez donc aux loups-garous, vous, mère Catherine! fit le jeune interrupteur avec un sourire goguenard sur les lèvres.

— Si vous aviez connu Joachim Crête comme je l'ai connu, répliqua la vieille, vous y crairiez ben vous autres étout, mes enfants.

— J'ai déjà entendu parler de c'te histoire de Joachim Crête, intervint un des assistants; contez-nous-la donc, mère Catherine.

— C'est pas de refus, fit celle-ci, en puisant une large prise au fond de sa tabatière de corne. Aussi ben, ça fait-y pas de mal aux jeunesses d'apprendre ce qui peut leux pendre au bout du nez pour ne pas respecter les choses saintes et se gausser des affaires qu'ils ne comprennent point. J'ai pour mon dire, mes enfants, qu'on n'est jamais trop craignant Dieu.

Malheureusement, le pauvre Joachim Crête l'était pas assez, lui, craignant Dieu.

C'est pas qu'il était un ben méchant homme, non; mais il était comme j'en connais encore de nos jours: y pensait au bon Dieu et à la religion quand il avait du temps de reste. Ça, ça porte personne en route.

Il aurait pas triché un chat d'une cope, j'cré ben; y faisait son carême et ses vendredis comme père et mère, à c'qu'on disait. Mais y se rendait à ses dévotions ben juste une fois par année; y faisait des clins d'yeux gouailleurs quand on parlait de la quête de l'Enfant-Jésus devant lui; et pi, dame, il aimait assez la goutte pour se coucher rond tous les samedis au soir, sans s'occuper si son moulin allait marcher sus le dimanche ou sus la semaine.

Parce qu'il faut vous dire, les enfants, que Joachim Crête avait un moulin à farine, dans la concession de Beauséjour, sus la petite rivière qu'on appelle la Rigole.

C'était pas le moulin de Lachine, si vous voulez; c'était pas même un moulin de seigneurie; mais il allait tout de même, et moulait son grain de blé et d'orge tout comme un autre.

Il me semble de le voir encore, le petit moulin, tout à côté du chemin du roi. Quand on marchait pour not' première communion, on manquait jamais d'y arrêter en passant.

C'est là que j'ai connu le pauvre malheureux: un homme dans la quarantaine, qu'haïssait pas à lutiner les fillettes, soit dit sans médisance.

Comme il était garçon, y s'était gréé une cambuse dans son moulin, où c'qu'il vivait un peu comme un ours, avec un engagé du nom de Hu-

Plus de Cors aux Pieds !

"ANTIKOR LAURENCE"

Remède sûr et efficace pour enlever en très peu de temps et sans douleur

les **CORS, VERRUES** et **DURILLONS**

Emploi facile et inoffensif — Action prompte et énergique

GUÉRISON COMPLÈTE ASSURÉE

En vente partout. **Prix : 25c. le flacon.**

Maux de Tête-Migraines-Névralgies.—**Les Cachets antinévralgiques Laurence** procurent un soulagement immédiat. Ils guérissent dans l'espace de quelques minutes. Leur emploi n'est accompagné d'aucun malaise et ne présente absolument aucun danger.

En boite de 12 cachets. Prix : 25c. la boite.

Franco par la poste sur réception du prix.
Remise spéciale aux pharmaciens et marchands.

A. J. LAURENCE, Pharmacien,

Coin des rues St-Denis et Ontario, Montréal.

LA VOYANTE—TABLEAU 28

I. Oui, au détriment de ton prochain.
II. En ne le faisant pas partager aux autres ...ce que tu fais en ce moment.
III. Ce que durent les roses, l'espace d'un chagrin.
IV. Et avantageux, donc !
V. Après vérification sérieuse, oui.
VI. Oui, mais sans beaucoup de gloire.

bert Sauvageau, un individu qu'avait voyagé dans les Hauts, qu'avait été sus les cages, qu'avait couru la prétentaine un peu de tout bord et de tout côté, où c'que c'était ben clair qu'il avait appris rien de bon pour le salut de son âme.

Comment c'qu'il était venu s'échouer à Saint-Antoine après avoir roulé comme ça? On l'a jamais su. Tout c'que je peux vous dire, c'est que si Joachim Crête était pas c'que y avait de plus dévotieux dans la paroisse, c'était pas son engagé qui pouvait y en remontrer sus les principes, comme on dit.

Joachim Crête était un joueur de dames.

L'individu avait pas plus de religion qu'un chien, sus vot' respèque. Jamais on voyait sa corporence à la messe; jamais il ôtait son chapeau devant le Calvaire; c'est toute s'il saluait le curé du bout des doigts, quand y le rencontrait sus la route. Enfin, c'était un homme qu'était dans les langages, ben gros!

— De quoi c'que ça me fait tout ça? disait Joachim Crête, quand on y en parlait: c'est un bon travaillant qui chenique pas sus l'ouvrage,

RESTAURATEUR de ROBSON

Pourquoi permettre à vos cheveux gris de vous vieillir prématurément quand, par un usage judicieux du RESTAURATEUR de Robson, vous pouvez facilement rendre à votre chevelure sa couleur naturelle et faire disparaître ces signes d'une décrépitude précoce ?

Non seulement le Restaurateur de Robson restitue aux cheveux leur couleur naturelle, mais il possède de plus la précieuse propriété de les assouplir, de leur donner un lustre incomparable, et de favoriser leur croissance, qualités que ne possèdent pas les teintures à cheveux ordinaires.

☞ **Cette préparation est hautement recommandée par des personnes compétentes, plusieurs médecins et autres.**

En vente partout 50 centins la bouteille.

J. T. GAUDET, propriétaire, Joliette, P. Q.

LA VOYANTE—TABLEAU 29

I. On ne répond qu'aux gens sensés.
II. Tu n'en pourras jamais garder.
III. Comme la peste, à peu près.
IV. Tu finiras à l'abbaye de Mont-à-Regret, le nez dans le son.
V. Ils ne finiront qu'avec ta vie.
VI. Un chaudron rétamé en vaut bien un neuf.

TELEPHONE 26.

E. HURTUBISE,
ALFRED ST-CYR,

**

AGENTS FINANCIERS,
EMPRUNTS NÉGOCIÉS,
ADMINISTRATION DE SUCCESSIONS.

HURTUBISE & ST-CYR

Courtiers d'Assurance, Feu, Vie, Accidents

ET BRIS DE VITRES (Plate-Glass)

AGENTS
Royal Insurance Co.

REPRÉSENTANTS DES
Rles Sœurs Grises, Montréal.

BUREAU : BATISSE DE L'ASSURANCE ROYALE, PLACE D'ARMES.

qu'est fiable, qu'est sobre comme moi, qui mange pas plusse qu'un autre, et qui fait la partie de dames pour me désennuyer: j'en trouverais pas un autre pour faire mieux mon affaire, quand même qu'y s'userait les genoux du matin au soir à faire le Chemin de la croix.

Comme on le voit, Joachim Crête était un joueur de dames; et si quelqu'un avait jamais gagné une partie de polonaise avec lui, y avait personne dans la paroisse qui pouvait se vanter de y avoir vu faire queuque chose de pas propre sus le damier.

Mais faut croire aussi que le Sauvageau était pas loin de l'accoter, parce que — surtout quand le meunier était remonté de la ville dans la journée avec une cruche — ceux qui passaient le soir devant le moulin les entendaient crier à tue-tête chacun leux tour : — Dame ! — Mange ! — Soufflé ! — Franc-coin ! — Partie nulle!... Et ainsi de suite, que c'était comme une vraie rage d'ambition.

Et la ribote avait commencé.

Mais arrivons à l'aventure que vous m'avez demandé de vous raconter.

Ce soir-là, c'était la veille de Noël, et Joachim Crête était revenu de Québec pas mal lancé, et — faut pas demander ça — avec un beau stock de provisions dans le coffre de sa carriole pour les fêtes.

La gaieté était dans le moulin.

Mon grand oncle, le bonhomme José Corriveau, qu'avait une pochetée de grain à faire moudre, y était entré sus le soir, et avait dit à Joachim Crête:

— Tu viens à la messe de Minuit sans doute?

Un petit éclat de rire sec y avait répondu. C'était Hubert Sauvageau qu'entrait, et qu'allait s'assire dans un coin, en allumant son bougon.

— On voira ça, on voira ça! qu'y dit.

— Pas de blague, la jeunesse! avait ajouté le bonhomme Corriveau en sortant; la messe de Minuit, ça doit pas se manquer, ça.

Puis, il était parti, son fouet à la main.

— Ha! ha! ha!... avait ricané Sauvageau; on va d'abord jouer une partie de dames, monsieur Joachim, c'pas?

— Dix, si tu veux, mon vieux; mais faut prendre un coup premièrement, avait répondu le meunier.

LE RIFLE, MALADIES DE LA PEAU.

Une découverte inestimable, due aux patientes recherches d'un chimiste éminent, assure la guérison rapide de toutes les maladies de la peau. Cette découverte consiste dans la combinaison de produits antiseptiques puissants et inoffensifs.

LA POMMADE ANTISEPTIQUE DU Dr RAMEAU

est infaillible contre le rifle, l'eczéma, le mal de barbe, les plaies aux jambes, les boutons de la figure, et toutes les maladies de la peau. Guérison des cas les plus anciens en quelques jours. Depuis que cette préparation est en vente au Canada, elle n'a pas failli dans un cas sur cent.

Pas de danger que le mal se porte ailleurs.

LIRE LES RECOMMANDATIONS SUIVANTES :

Extrait d'une lettre du Dr J. H. RIOPELLE, de Greenville.—" J'ai un bébé qui souffre du rifle qui le démange le jour et la nuit. J'ai tout essayé et j'ai consulté plusieurs de mes confrères de Montréal, peine inutile; le cas s'aggrave au lieu de s'améliorer. Veuillez m'envoyer, par le retour de la poste, de la Pommade Antiseptique du Dr Rameau, que je désire essayer. "

Quelques jours après, le Dr Riopelle nous écrivait ce qui suit: — " Ci-inclus le coût d'un second pot de la Pommade Antiseptique du Dr Rameau; c'est une préparation merveilleuse, et si vous le désirez, je vous signerai n'importe quelle recommandation. "

M. C. Brisset, 945, rue Ste-Catherine.—Après quatre jours de traitement avec la Pommade Antiseptique du Dr Rameau, s'est guéri d'un eczéma aux mains, dont il souffrait depuis 40 ans. M. Brisset s'était fait soigner par plusieurs médecins et dans les hôpitaux, sans succès. A aussi guéri un enfant qui souffrait du rifle depuis longtemps.

Enfant de M. ARTHUR LESSARD, rue de Montigny, souffrait du rifle depuis plusieurs semaines; il en avait la figure toute couverte. Sur la recommandation de son médecin, M. Lessard employa la Pommade Antiseptique du Dr Rameau. Après trois jours de traitement, l'enfant est complètement guéri.

EN VENTE DANS TOUTES LES PHARMACIES.

ENVOYÉE PAR LA POSTE SUR RECEPTION DE $1.00.

Agence : PHARMACIE LECOURS,

68, rue Bonsecours, Montréal.

LA VOYANTE—TABLEAU 30

I. Oui, en qualité de balayeur... à la chambre.

II. Et même de la sculpture.. en saindoux, pour les charcutiers.

III. Oui, mais ton nouveau propriétaire ne fera pas là une bien fameuse acquisition.

IV. Qui donc douterait de tes capacités, ou plutôt de ta capacité ?

V. Aide-toi, le Ciel t'aidera.

VI. Surtout vieille, pour hériter plus vite.

Et la ribote avait commencé.

Quand ça vint sus les onze heures, un voisin, un nommé Vincent Dubé cogna à la porte:

— Coute donc, Joachim, qu'y dit, si tu veux une place dans mon berlot pour aller à la messe de Mênuit, gêne-toi pas: je suis tout seul avec ma vieille.

— Merci, j'ai ma guevale, répondit Joachim Crête.

— Vont-y nous ficher patience avec leux messe de Mênuit! s'écria le Sauvageau, quand la porte fut fermée.

Sers-toi, et à ta santé!

— Prenons un coup! dit le meunier.

Et, en avant la pintochade, avec le jeu de dames!

Les gens qui passaient en voiture ou à pied, se rendant à l'église, se disaient:

— Tiens, le moulin de Joachim Crête marche encore: faut qu'il ait gros de farine à moudre.

— Je peux pas craire qu'il va travailler comme ça sus le saint jour de Noël!

— Il en est ben capable!

— Oui, surtout si son Sauvageau s'en mêle.

Ainsi de suite.

Et le moulin tournait toujours; la partie de dames s'arrêtait pas, et la brosse allait son train.

Une santé attendait pas l'autre.

Quéqu'un alla cogner à la fenêtre:

— Holà! vous autres! y s'en va mênuit. V'là le dernier coup de la messe qui sonne. C'est pas ben chrétien c'que vous faites là!

Deux voix répondirent:

— Allez au sacre! et laissez-nous tranquilles.

Les derniers passants disparurent. Et le moulin marchait toujours.

Comme il faisait un beau temps sec, on entendait le tic tac de loin; et les bonnes gens faisaient le signe de la croix en s'éloignant.

Quoique l'église fût à ben proche d'une demi-lieue du moulin, les sons de la cloche y arrivaient tout à clair.

VOLAILLES DE RACE

ET FOURNITURES DE BASSE-COUR.

Les personnes qui font usage de cet Incubateur rapportent souvent 95 pour cent d'éclosion. Sur réception de 10 centins nous expédierons notre nouveau catalogue illustré pour 1900, publié entièrement en français et accompagné d'un traité complet sur l'élevage des Volailles, Canards, Oies et Dindons.

On y trouvera toutes les instructions nécessaires pour assurer le bon fonctionnement de nos machines.

O. ROLLAND,

Seul agent pour le Dominion des célèbres Incubateurs et Eleveuses de la "DES MOINES INCUBATOR Co."

373, rue St-Paul,

MONTREAL.

LA VOYANTE—TABLEAU 81

I. Oui, mais tu auras l'air d'un singe sur une échasse.

II. Allons, allons... un peu de modestie.

III. Aussi avantageusement que toi-même.

IV. Certainement, pourvu que tu aies le talent de te mettre un peu d'argent de côté.

V. Bien difficile à dissimuler.

VI. Oh ! ne gagne pas à remplacer un cheval borgne par un aveugle.

Quand il entendit le tinton, Joachim Crête eut comme une espèce de remords.

— V'là minuit, qu'y dit, si on levait la vanne.....

— Voyons, voyons, faites donc pas la poule mouillée, hein! que dit le Sauvageau. Tenez, prenons un coup, et après ça, je vous fais gratter.

— Ah ! quant à ça, par exemple, t'es pas bletté pour, mon jeune homme!... Sers-toi, et à ta santé!

— A la vôtre, monsieur Joachim!

Ils avaient pas remis les tombleurs sus la table que le dernier coup de cloche passait sus le moulin comme un soupir dans le vent.

Ca fut plus vite que la pensée... Crac! v'là le moulin arrêté net, comme si le tonnerre y avait cassé la mécanique. On aurait pu entendre marcher une souris.

— Quoi c'que ça veut dire c'te affaire-là? que s'écrie Joachim Crête.

— Queuques joueurs de tours, c'est sûr! que fit l'engagé.

— Allons voir c'que y a, vite!

On allume un fanal, et v'là nos deux joueurs de dames partis en chambranlant du côté de la grand'roue. Mais ils eurent beau chercher et fureter dans tous les coins et racoins, tout était correct; y avait rien de dérangé.

— Y a du sorcier là-dedans! qu'y dirent en se grattant l'oreille.

Enfin, la machine fut remise en marche, on graissa les mouvements, et nos deux fêtards s'en revinrent en baraudant reprendre leux partie de dames, — en commençant par reprendre un coup d'abord, ce qui va sans dire.

— Salut, Hubert!

— C'est tant seulement, monsieur Joachim...

Mais les verres étaient à peine vidés, que les deux hommes se mirent à se regarder tout ébarouis. Y avait de quoi : ils étaient soûls comme des barriques d'abord, et puis le moulin était encore arrêté!

— Faut que des maudits aient jeté des cailloux dans les moulanges, balbutia Joachim Crête.

— Je veux que le gripette me torde le cou, baragouina l'engagé, si on trouve pas c'qu'en est c'te fois-citte!

Et v'là encore nos deux ivrognes, le fanal à la main, à rôder tout partout dans le moulin en buttant et en trébuchant sus tout c'qu'y rencontraient.

Va te faire fiche! y avait rien, ni dans les moulanges ni ailleurs.

On fit repartir la machine; mais ouichte! un demi-tour de roue, et pi crac!... Pas d'affaires: ça voulait pas aller.

— Que le diable emporte la boutique! vociféra Joachim Crête. Allons-nous-en!

Un juron de païen lui coupa la parole. Hubert Sauvageau, qui s'était accroché les jambes dans queuque chose, manquable, venait de s'clonger sus le pavé comme une bête morte.

Le fanal, qu'il avait dans la main, était éteindu mort, comme de rai-

Onguent Marmen

pour les HEMORROIDES

et les MALADIES DE LA PEAU

telles que DEMANGEAISONS, ERESIPELES, DARTRES, MALADIE DE LA BARBE, BOUTONS, Etc., Etc.

Cette précieuse pommade a été préparée pour la première fois en 1865, *d'après la formule d'un spécialiste distingué.*

Depuis, cet Onguent a fait des prodiges de guérisons surtout dans les cas d'**Hémorroides** les plus sévères, et sa popularité s'est accrue constamment sans la moindre publicité.

Prix: 25 Cents.

EN VENTE DANS TOUTES LES PHARMACIES.

Depositaire:

S. LACHANCE, Pharmacien,

1594, RUE STE-CATHERINE, MONTREAL.

N. B.—Sur réception du prix en timbres-poste, l'ONGUENT MARMEN sera expédié franco par la malle.

LA VOYANTE—TABLEAU 28

I. Il y a déjà assez de raseurs généralement sans toi.
II. Beaucoup trop pour ton mérite.
III. Ce sera bien difficile.
IV. Très appréciée par les sourds-muets.
V. Pour cela, il ne te manque que le courage.
VI. Rien ne t'empêche d'essayer.

son; de sorte qu'y faisait noir comme chez le loup, et Joachim Crète, qu'avait pas trop à faire que de se piloter tout seul, s'inventionna pas d'aller porter secours à son engagé.

— Que le pendard se débrouille comme y pourra! qu'y dit, moi j'vas prendre un coup.

Sauvageau, qui s'était accroché les jambes dans quequ'chose, manquable, venait de s'élonger sus le pavé comme une bête morte.

Et, à la lueur de la chandelle qui reluisait de loin par la porte ouverte, il réussit, de Dieu et de grâce et après ben des zigzags, à se faufiler dans la cambuse, où c'qu'il entra sans refermer la porte par derrière lui, à seule fin de donner une chance au Sauvageau d'en faire autant.

Quand il eut passé le seuil, y se dirigea tout dret vers la table où c'qu'étaient les flacons, vous comprenez ben; et il était en frais de se verser une gobe en louvoyant sus ses hanches, lorsqu'il entendit derrière lui comme manière de gémissement.

— Bon! c'est toi? qu'y dit sans se revirer; arrive, c'est le tampa.

Pour toute réponse il entendit une nouvelle plainte, un peu plus forte que l'autre.

VIN St MICHEL

Tonique Général de l'Organisme,

Stimulant des Muscles,

Régénérateur du Sang,

Soutien des Forces physiques,

Tonique du Cœur et du Cerveau,

Reconstituant de la Santé.

LE VIN St-MICHEL

est un vieux vin ferrugineux riche et généreux, ample et velouté au palais, qui aiguise l'appétit et facilite la digestion.

Il Purifie, Fortifie et Enrichit le Sang

qui est le mécanisme de la machine humaine.

L'effet bienfaisant du VIN ST-MICHEL est immédiat, aussitôt après en avoir pris un verre, vous sentez un bien-être parcourir tous vos membres.

Il vous Stimule et vous Ragaillardit.

Il Ranime et Ravive l'Esprit, Réveille l'Imagination, Eclaircit le Cerveau, met le Sourire aux lèvres et la bonne humeur au cœur.

IL GUERIT INFAILLIBLEMENT

LA PALEUR, LA FAIBLESSE, LA DÉBILITÉ, L'ANÉMIE ET LA DYSPEPSIE.

— Quoi c'que y a?... T'es-tu fait mal?... Viens prendre un coup, ça te remettra.

Mais bougez pas, personne venait ni répondait.

Joachim Crête, tout surpris, se revire en mettant son tombleur sus la table, et reste figé, les yeux grands comme des piastres et les cheveux drets sus la tête.

C'était un grand chien noir de la taille d'un homme

C'était pas Hubert Sauvageau qu'il avait devant la face; c'était un grand chien noir, de la taille d'un homme, avec des crocs longs comme le doigt, assis sus son derrière, et qui le regardait avec des yeux étincelants comme des tisons.

Le meunier était pas d'un caractère absolument peureux: la première souleur passée, il prit son courage à deux mains et appela Hubert:

— Qui c'qu'a fait entrer ce chien-là icitte?

Pas de réponse.

— Hubert! insista-t-il la bouche empâtée comme un homme qu'a trop mangé de cisagrappes, dis-moi donc d'où c'que d'sort ce chien-là.

Motte!

— Y a du morfil là-dedans, qu'y dit; marche te coucher, toi!

Si....

"La Patrie"

Augmente autant en prestige et en circulation, c'est à cause de sa rédaction soignée, choisie et instructive. C'est à cause de ses nouvelles véridiques et intéressantes, de ses feuilletons amusants, moraux et pleins d'entrain.

LES ANNONCES MEME SONT CAPTIVANTES DANS "LA PATRIE."

Si vous n'êtes pas un lecteur de "LA PATRIE," demandez un numéro spécimen, vous jugerez de son importance.

Nous serions heureux de vous compter au nombre de nos abonnés.

La Cie de Publication de La Patrie, Limitée,

77-79-81, RUE SAINT-JACQUES,

MONTREAL.

LA VOYANTE—TABLEAU 22

I. Tu n'y dois ajouter que peu de foi.
II. Oui, parce que tu te contentes de peu.
III. D'abord, en as-tu un ?
IV. En travaillant, au lieu de flemmarder comme tu fais.
V. A force d'intrigues et de ruses.
VI. Lire l'*Almanach du Peuple* chaque année.

Le grand chien lâcha un petit grognement qui ressemblait à un éclat de rire, et grouilla pas.

Avec ça, pas plus d'Hubert que sus la main.

Joachim Crête était pas aux noces, vous vous imaginez. Y comprenait pas c'que ça voulait dire; et comme la peur commençait à le reprendre, y fit mine de gagner du côté de la porte. Mais le chien n'eut qu'à tourner la tête avec ses yeux flambants, pour y barrer le chemin.

Pour lors, y se mit à manœuvrer de façon à se réfugier tout doucement et de reculons entre la table et la couchette, tout en perdant pas le chien de vue.

Celui-ci avança deux pas en faisant entendre le même grognement étrange.

— Hubert! cria le pauvre homme sur un ton d'angoisse désespérée.

Le chien continua à s'avancer sus lui en se dressant sus ses pattes de derrière, et en le fisquant toujours avec ses yeux de braise.

— A moi!.... hurla Joachim Crête à l'épouvante, en s'acculant à la muraille.

Personne ne répondit; mais, au même instant, on entendit la cloche de l'église qui sonnait l'Elévation.

Alors une pensée de repentir traversa la cervelle du malheureux.

— C'est un loup-garou! dit-il, mon Dieu, pardonnez-moi!

Et il tomba à genoux.

En même temps l'horrible chien se précipitait sus lui.

Par bonheur, le pauvre meunier, en s'agenouillant, avait senti quèque chose derrière son dos, qui l'avait accroché par ses hardes.

C'était une faucille.

L'homme eut l'instinct de s'en emparer, et d'en frapper la brute à la tête.

Ca fut l'affaire d'un clin d'œil, comme vous pensez ben. La lutte d'un instant avait suffi pour renverser la table, et faire rouler les verres, les bouteilles et la chandelle sur le plancher. Tout disparut dans la noirceur.

Joachim Crête avait perdu connaissance.

Quand il revint à lui, queuqu'un y jetait de l'eau frette au visage, en même temps qu'une voix ben connue lui disait:

— Quoi c'que vous avez donc eu, monsieur Joachim?

— C'est toi, Hubert?

— Comme vous voyez.

— Où c'qu'il est?

— Qui?

— Le chien.

— Queu chien?

— Le loup-garou.

— Hein!

— Le loup-garou que j'ai délivré avec ma faucille.

— Ah! çà, venez-vous fou, monsieur Joachim?

MACHINES AGRICOLES

MASSEY-HARRIS

VENDUES PARTOUT

CHARRUES,
HERSES,
SEMOIRS,
SARCLEURS,
WAGONS,
SLEIGHS,
FAUCHEUSES,
RATEAUX,
MOISSONNEUSES,
LIEUSES,
COUPE-PAILLE,
COUPE-LEGUMES.

ACHETEZ TOUJOURS

LES MEILLEURES

— CELA —

COUTE MOINS CHER

A LA FIN.

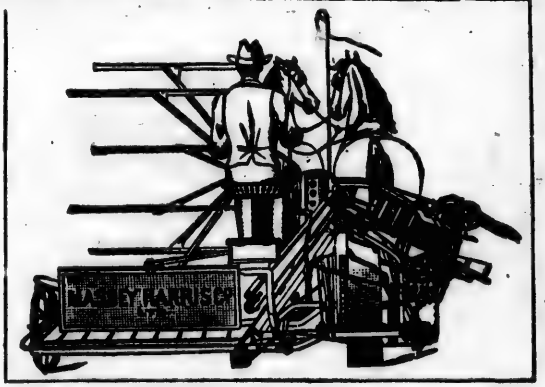

ACHETEZ CELLES DE

MASSEY-HARRIS

640, RUE ST-PAUL, MONTREAL.

Catalogue gratis.

La lutte d'un instant avait suffi pour renverser la table, et faire rouler les verres, la bouteille et la chandelle sur le plancher.

— J'ai pourtant pas rêvé ça..... Pi toi, d'où c'que tu deviens?
— Du moulin.
— Mais y marche à c'te heure, le moulin?

Si vous souffrez de la CONSTIPATION

ET DE SES CONSÉQUENCES

Maux de Tête, Engorgements du Foie, Vertiges, Maladies de l'Intestin

Vous serez guéris par l'usage des

PILULES QUOTIDIENNES

LAXATIVES, - RAFRAICHISSANTES, - DEPURATIVES

Ces Pilules n'occasionnent jamais de coliques.

50 cents LA BOITE

Les PILULES QUOTIDIENNES sont en vente :

à Québec : Dr E. MORIN & Cie, pharmaciens, rues St-Pierre et St-Jean,
à Trois-Rivières : Pharmacie R. W. WILLIAMS,
à Montréal : Pharmacie ARTHUR DÉCARY.

Agent général pour le Canada :

Pharmacie A. DECARY, 1638, rue SAINTE-CATHERINE, MONTREAL.

LA VOYANTE—TABLEAU 84

I. Quand la faiblesse aura affaibli tes facultés.
II. Tu n'es pas assez habile pour éviter cela.
III. Parbleu ! quand on est aussi pique-assiette.
IV. Rien ne vaut une bonne servante dévouée.
V. Méfie-toi, du moins, des protestations d'amitié que tu entends.
VI. D'estomac, sinon de conscience.

$5

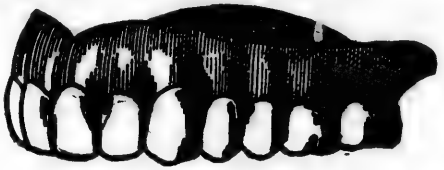

UN CONSEIL D'AMI

SI VOUS NE LISEZ PAS CECI, VOUS LE REGRETTEREZ :

Combien de gens passent leur vie à souffrir et dépensent leur argent **inutilement** en médicaments, drogues, etc. etc., pour se guérir. Faites examiner vos dents, les mauvaises dents sont la cause, presqu'invariable des maux de tête ou d'estomac. La cause de la souffrance du dyspeptique est le manque de dents ou le mauvais état de sa bouche. C'est l'avis des plus grands médecins. Consultez sans retard votre dentiste ou, si vous n'en avez pas, consultez les dentistes et les médecins spécialistes de notre grande institution. **Consulations Gratuites.** Nous sommes les seuls à Montréal et dans toute la Province qui faisons un dentier garanti pour **$5.00.** Nos prix pour tous les autres travaux dentaires sont à la portée de toutes les bourses.

INSTITUT DENTAIRE FRANCO-AMERICAIN,

TEL. EST. 1744. **162, rue St-Denis, Montréal.**

— Vous l'entendez.

— Va l'arrêter tout de suite: faut pas qu'y marche sus le jour de Noël.

— Mais il est passé le jour de Noël, c'était hier.

— Comment?

— Oui, vous avez été deux jours sans connaissance.

— C'est-y bon Dieu possible! Mais quoi c'que t'as donc à l'oreille, toi? Du sang!

Ah! malheureux des malheureux! s'écria-t-il, c'était toi!

— C'est rien.

— Où c'que t'as pris ça? Parle!

— Vous savez ben que j'ai tombé dans le moulin, la veille de Noël au soir.

— Oui.

— Eh ben, je m'suis fendu l'oreille sus le bord d'un sieau.

"VIATORINE"

La VIATORINE est une **HUILE DE FOIE DE MORUE** préparée avec des procédés nouveaux. Bien qu'elle contienne quatre-vingts pour cent de matières grasses, elle est très digestible, même pour les estomacs les plus délicats.

Dans les cas de **Rachitisme**, de **Scrofule**, de **Tuberculose pulmonaire**, de **Déperdition** du poids et des forces, et à la suite de toute maladie débilitante, prenez de la **Viatorine** et vous serez surpris des bons résultats que vous obtiendrez.

Si vous avez le **Rhume**, prenez de la **Viatorine**. Les autres préparations qui sont sur le marché guériront peut-être votre rhume, mais elles ne vous fortifieront pas les organes respiratoires, tandis que la Viatorine vous guérira et vous fera promptement regagner ce que la maladie vous a fait perdre.

Prix: 25c, 50c et $1.00

N.B. Dans le cas où votre épicier ou votre pharmacien ne tiendrait pas la Viatorine, les dépositaires de l'Institution des Sourds-Muets l'enverront franco à toute adresse au Canada sur déception du prix.

☞ EN VENTE CHEZ LES EPICIERS ET LES PHARMACIENS.

LA VOYANTE—TABLEAU 35

I. Certainement, tu as assez de gibier sur toi pour t'occuper.
II. Tu as donc envie de devenir pourvoyeur de la Longue-Pointe?
III. Comme le lapin de la fable.. l'ombre de tes oreilles, qui sont assez longues.
IV. Vingt-cinq ans à en arracher, pour finir.
V. Pour ton malheur et par ta faute!
VI. Bravement, comme un homme.

Un épi rouge, les amis!

Joachim Crête, mes enfants, se dressa sus son séant, hagard et secoué par un frémissement de moribond.

— Ah! malheureux des malheureux! s'écria-t-il; va-t'en!...

Et le pauvre homme retomba sus son oreiller avec un cri de fou.

Il était mort.

Quant au moulin, conclut la vieille Catherine, il fut emporté par la débâcl du printemps.

.. ..

Canadian Express Co'y.

MANDATS D'ARGENT

Le meilleur et le p'us sûr moyen pour envoyer de l'argent sous enveloppe, par la malle, à n'importe quelle partie du

CANADA ET DES ETATS-UNIS

TARIF :

$3 et moins..... 3 cts.	De $30 à $40.....15 cts.
De $3 à $5 ..... 4 cts.	De $40 à $50.....18 cts.
De $5 à $10 ..... 6 cts.	De $50 à $60 .....20 cts.
De $10 à $20..... .....10 cts.	De $60 à $75 .....25 cts.
De $20 à $30 .....12 cts.	De $75 à $100 ..... 30 cts

Ces prix sont plus bas que toute autre méthode sûre. Sécurité absolue contre les pertes.

On peut se procurer les mandats de la CANADIAN EXPRESS CO. à n'importe quelle heure du jour.

Nos 82 à 86, RUE ST-FRANÇOIS-XAVIER, MONTREAL.

LA VOYANTE—TABLEAU 36

I. Si tu comptes là-dessus, tu peux te fouiller.
II. Moi, je ne m'y fierais pas.
III. Faire des niches aux autres.
IV. Toute ta vie.
V. Non, comme les chats, tu préfères les choses aux gens.
VI. Fais-en des travailleurs : façon-les autrement qu'à ton image.

—THE—

Liverpool & London & Globe Insurance Co'y

BUREAU CENTRAL POUR LE CANADA :

16, PLACE D'ARMES, coin de la rue St-Jacques,

MONTREAL.

ACTIF DISPONIBLE $60,.50.420
REVENU ANNUEL 10,575.495

DIRECTEUR :

EDMOND J. BARBEAU, Ecr., Président.
W. J. BUCHANAN, Ecr., Vice-Président.
A. F. GAULT, Ecr., SAMUEL FINLEY, Ecr., E. S. CLOUSTON, Ecr.

C. F. SMITH, Agent en Chef en Canada
CYRILLE LAURIN, Agent du departement francais.

— Césaire! fit une jeune fille à l'oreille de son voisin, qui n'était autre que le jeune homme dont l'incrédulité avait provoqué l'histoire de Joachim Crête, un épi rouge!

— Donne! répondit-il furtivement.

Et, debout devant le cercle des éplucheurs, il s'écria sur un ton triomphal:

— Un épi rouge, les amis! A moi le privilège traditionnel!

Et, se penchant à son côté, aux applaudissements de tous, il appliqua un baiser sonore sur la joue rougissante de sa voisine.

— Que Dieu me soit en aide! ajouta-t-il, c'est là toute la sorcellerie en laquelle j'aie foi!

LOUIS FRÉCHETTE.

JOLI TOUR DE CARTES

Il n'est pas facile d'expliquer un tour de cartes, de manière à se faire comprendre du premier coup. Nons al'ons, pourtant, essayer d'expliquer à nos lecteurs un tour qui produit toujours son effet.

Dites à une personne de choisir, à volonté, quatre cartes dans un jeu ordinaire. On prévient la personne que toutes les figures valent dix et les autres cartes selon les points qu'elles marquent.

Lorsqu'elle aura ainsi choisi les quatre cartes, dites-lui de les poser sur la table, la face en bas, de manière à faire quatre tas, et de mettre au-dessus de chaque tas autant de cartes qu'il faut avec les points des cartes de dessous, pour aller jusqu'à dix.

Supposons que la personne ait fait choix des cartes suivantes: 4, 6, 3, et une carte valant dix points, elle doit mettre six cartes par-dessus le quatre, quatre cartes par-dessus le six, sept cartes par-dessus le trois. Le dernier tas, étant déjà de dix ou une carte équivalente, se trouve au complet.

Faites-vous remettre le restant des cartes et comptez (*en faisant semblant d'y chercher autre chose*) combien il en reste. Retranchez huit de ce nombre et vous aurez le nombre des points des quatre cartes de dessous. Ainsi, dans l'exemple ci-haut, après les quatres tas complétés, il reste trente et une cartes; retranchez huit, il vous reste un total de vingt-trois cartes, juste le nombre de points portés sur les quatres cartes cachées.

Pour donner plus de piquant à ce tour, la personne qui le fait, peut se retirer dans une autre salle, pendant qu'on place les cartes.

*** Un journal publiait l'annonce suivante:

" Moyen infaillible d'écrire sans plume ni encre. Explication franco, contre mandat de 10 francs, à K. O. T., bureau 6327. "

Les naifs envoyeurs reçurent la réponse suivante:

" C'est d'écrire avec un crayon. "

PRIME No 2 de l'ALMANACH DU PEUPLE

Librairie C. O. Beauchemin & Fils
256 et 258, RUE ST-PAUL, MONTRÉAL.

A tout lecteur de L'ALMANACH DU PEUPLE pour 1900, nous offrons, pour la somme de $0.60, les articles mentionnés ci-dessous, dont la valeur totale est de $1.60.

1°	1 Paroissien romain, reliure percaline gaufrée en relief, avec tranche or guillochée, gardes chromo, dentelle or, renfermé dans un étui	$0 60
2°	1 Chapelet en perles simili-pierre à facettes, monté sur chaîne blanche triangulaire	0 25
3°	1 Etui à chapelet, en cuir Manille	0 25
4°	2 chromo-lithographies, sujets religieux, de 15 x 20 pouces, @ 25 cts	0 50
	Valeur totale	$1 60

Le prix de $0.60 est pour la prime livrée à notre magasin. Par la poste, il faut ajouter 10 cents pour le Canada et 20 cents pour les Etats-Unis.

Ecrire bien lisiblement son adresse.

PRIME No 2 DE L'ALMANACH DU PEUPLE

Détacher ce Coupon. **Une seule Prime par Coupon.**

Nom.....

Adresse.....

Demande à C. O. Beauchemin & Fils, à Montréal, de lui envoyer par..... une prime de l'ALMANACH DU PEUPLE, telle qu'annoncée plus haut. Ci-inclus $.....

Ne pas oublier les frais de Poste.

Bon seulement du 1er décembre 1899 au 1er juin 1900.

EFFETS DESASTREUX DE LA CIGARETTE

Le Dr Cyrus Edson a publié dans le "New-York Journal" des notes fort intéressantes sur l'usage de la cigarette :

"Il n'y a rien, dit-il, de plus pernicieux que de fumer la cigarette ; c'est l'habitude la plus déplorable dont un homme puisse être atteint. C'est aussi la plus difficile à rompre. L'ivrognerie elle-même n'est pas plus dangereuse et je ne sais pas si la morphine même démoralise plus sûrement et plus complétement sa victime que la cigarette. Le tabac est un calmant pour les nerfs, mais pour en maintenir le degré d'efficacité, il faut constamment augmenter la dose, comme pour toutes les autres drogues d'ailleurs, jusqu'au jour où les fortes doses deviennent indispensables. Pour les fumeurs de cigarettes ce besoin se traduit en grillant une cigarette à chaque instant de répit.

Les effets secondaires surviennent ensuite : tremblement des mains, moiteur de la peau, sécheresse de la bouche, puis finalement troubles cérébraux et incapacité de travail.

Mais ce n'est pas tout : les voies respiratoires s'irritent par l'inhalation de la fumée, alors apparaît la bronchite chronique, précurseur habituel de la consomption. Le surmenage du système nerveux atteint ensuite le cœur. La cigarette agit comme toutes les drogues, dont les effets sont d'autant plus funestes qu'elles sont prises par petites doses répétées.

Le meilleur moyen pour un homme de s'affranchir de cette habitude est de s'arrêter net s'il peut le faire. Sinon, il doit tenter de réduire graduellement le nombre de cigarettes qu'il fume chaque jour. Dans tous les cas, il est bon d'abord de consulter un spécialiste.

Il faut, pour rompre brusquement, une force de volonté indomptable que peu de gens possèdent. Mais on peut arriver de différents moyens à cette rupture et pas un homme de caractère, sain de corps et d'esprit, ne devrait s'asservir à la cigarette.

PRIME No 3 de l'ALMANACH DU PEUPLE

Librairie C. O. Beauchemin & Fils
256 et 258, RUE ST-PAUL, MONTRÉAL.

A tout lecteur de L'ALMANACH DU PEUPLE pour 1900, nous offrons, pour la somme de $1.00, les articles mentionnés ci-dessous, dont la valeur totale est de $2.15.

1°	1 Dictionnaire français-anglais et anglais-français de 740 pages, solidement relié en toile	$0 75
2°	1 Guide des Amoureux	0 30
3°	1 Jeu de Cartes de Conversation	0 15
4°	1 Jeu de Cartes à jouer " Bicyclette "	0 15
5°	1 Cuisinière Canadienne	0 30
6°	2 chromo-lithographies, sujets religieux ou de fantaisie, de 15 x 20 pouces, à 25 cents	0 50
	Valeur totale	$2 15

Le prix de $1.00 est pour la prime livrée à notre magasin. Par la poste, il faut ajouter 15 cents pour le Canada et 30 cents pour les Etats-Unis.

Pour les chromos, il faut indiquer si vous désirez des sujets religieux ou de fantaisie.

Ecrire bien lisiblement son adresse.

Détacher ce Coupon.

PRIME No 3 DE L'ALMANACH DU PEUPLE

Nom.....

Adresse.....

Demande à C. O. Beauchemin & Fils, à Montréal, de lui envoyer par..... une prime de l'ALMANACH DU PEUPLE, telle qu'annoncée plus haut. Ci-inclus $.....

Une seule Prime par Coupon.

Ne pas oublier les frais de Poste.

Bon seulement du 1er décembre 1899 au 1er juin 1900.

FLEUR DE NOËL

C'est l'hiver, l'âpre hiver! sujet de privations pour le pauvre, de larmes pour l'abandonné, de mérites pour le riche charitable.

C'est la veille de Noël. Il fait nuit sombre. Au dehors, le vent souffle avec rage; la neige, en épais flocons, tourbillonne dans l'air glacé!

Et pendant ce deuil de la nature une veilleuse éclaire discrètement la chambre d'une maison un peu isolée de la bourgade, jetant sur toute chose un indéfinissable cachet de tristesse. La mort, sinistre visiteuse, guette une proie. L'unique enfant de la veuve se meurt. Quoi! pauvre fleur éclose à peine, déjà foulée aux pieds!!!

Tout à coup, au sortir d'un beau rêve sans doute, l'enfant appelle sa mère.

— Maman! entendez-vous la belle musique? Voyez-vous le bel enfant qui me tend les bras!

Et dans les yeux de l'agonisant il y avait quelque chose d'étrange.

La pauvre mère, dont les larmes brûlantes sillonnent les joues, répond entre deux sanglots étouffés:

— Dors, mon chéri, dors! c'est le vent qui gémit dans les branches des tilleuls.

Mais l'enfant, le regard immobile et brillant, semble écouter avec attention. C'était son ange qui lui disait: "Mon frère bien-aimé, viens avec moi! Oh viens! je te conduirai au ciel, la céleste patrie! Fuyons cette terre maudite où le mal règne en souverain. Ce monde impie chasserait Jésus de ton cœur."

— Mère! ce bel enfant me dit que les méchants veulent chasser le bon petit Jésus de mon cœur!

Et la mère, les yeux rougis par les larmes, répond:

— Ne crains rien, mon enfant chéri, je te garde, les méchants n'oseront s'approcher de toi.

L'ange parle encore et dit:

"Mon frère bien-aimé! fuyons ce monde trompeur, ses faux plaisirs, ses fêtes bruyantes avec leur coupe empoisonnée, ses richesses avec

PRIME No 4 de l'ALMANACH DU PEUPLE

Librairie C. O. Beauchemin & Fils
256 et 258, RUE ST-PAUL, MONTRÉAL.

A tout lecteur de L'ALMANACH DU PEUPLE pour 1900, nous offrons, pour la somme de $1.00, les articles mentionnés ci-dessous, dont la valeur totale est de $2.25.

1° 1 Trésor des Ames pieuses, beau volume de 840 pages, reliure solide en basane noire, tranche rouge, renfermé dans un étui	$1 10
2° 1 Livre de Musique, par Claude Augé, beau livre de solfège et de chants, avec musique et gravures, 180 pages, relié solidement	0 50
3° 1 volume de la collection du chanoine Schmid	0 15
4° 2 chromo-lithographies, sujets religieux, de 15 x 20 pouces à 25 cents	0 50
Valeur totale	$2.25

Le prix de $1.00 est pour la prime livrée à notre magasin. Par la poste, il faut ajouter 15 cents pour le Canada et 30 cents pour les Etats-Unis.

Ecrire bien lisiblement son adresse.

Détacher ce Coupon.

PRIME No 4 DE L'ALMANACH DU PEUPLE

Nom.....

Adresse.....

Demande à C. O. Beauchemin & Fils, à Montréal, de lui envoyer par..... une prime de l'ALMANACH DU PEUPLE, telle qu'annoncée plus haut. Ci-inclus $.....

Une seule Prime par Coupon.

Ne pas oublier les frais de Poste.

Bon seulement du 1er décembre 1899 au 1er juin 1900.

leurs désirs coupables: Viens! car un jour peut-être, d'amers regrets assombriraient ton front si beau, les pleurs obscurciraient ton regard si pur. Viens! mon jeune ami, ici-bas, tout n'est que tristesses, déceptions, douleurs!"

— Mère, l'ange me dit qu'un jour le chagrin creusera sur mon front des rides profondes et que mes yeux verseront des pleurs. Maman! je veux suivre le bel enfant qui me tend la main pour me conduire dans un monde meilleur.

Et la pauvre mère, pâle et tremblante, ne sait ou plutôt ne peut répondre à son enfant qui agonise.

Et l'ange continue encore:

"Viens! mon frère bien-aimé, viens dans mon ciel, il est si beau! Dans ma sainte patrie tu jouiras d'un bonheur sans mélange. Tu verras les séraphins et les chérubins venir au-devant de toi pour ceindre ton front d'une auréole de gloire éternelle. Tu verras Jésus avec sa beauté toujours nouvelle; tu te joindras à la suite innombrable des vierges qui forment son cortège royal. Tu verras l'Immaculée, si douce, si bonne, surtout pour les petits enfants. Ame de mon frère bien-aimé, tu n'appartiens plus à la terre, viens, suis-moi dans la sainte patrie!"

Epuisée de fatigue, de sanglots et d'angoisses, la mère se penche pour écouter ce que lui dit son enfant et pour la dernière fois elle l'entend murmurer:

— Mère, l'ange aux ailes d'or me prend par la main, je te quitte; encore un baiser. Adieu!... Le ciel!... Le ciel!...

Pauvre mère! ton fils n'est plus!... l'ange de la terre a pris son essor vers les cieux. Il est monté, là-haut, dans le lieu de l'éternelle félicité. Mère, ne pleure pas, tu mouillerais ses blanches ailes, mais va te prosterner au pied de la croix. Là, le divin Crucifié te dira: "Toi qui pleures, viens à moi, je serai ta consolation et un jour je te rendrai ton enfant."

Et toi, maintenant ange du ciel, reviens dans un beau rêve calmer la douleur de ta mère, viens caresser son front attristé, viens redire à son âme affligée les éternelles splendeurs du ciel. Et lorsque sonnera pour elle l'heure dernière de son exil (terrestre), viens la prendre et conduis-la dans le séjour des inénarrables beautés.

JOHN CARSON

Agent d'Assurance et Financier

185, RUE ST-JACQUES, MONTREAL.

AGENT RÉSIDANT DE LA

LANCASHIRE FIRE INSURANCE Co.

Capital, plus de $20,000,000.

ARGENT A PRÊTER, remboursable à terme ou par versements mensuels, aux taux d'intérêt les plus bas.

LA VOYANTE—TABLEAU 37

I. On t'apprécie surtout quand tu te tais.
II. Un peu ne fait pas de mal.
III. Oui, et ça te fera mal au cœur.
IV. Comme père et mère.
V. Tu les prends trop facilement pour des réalités.
VI. En affaires, oui, mais pas en ménage.

La Carte a jouer "La Bicyclette"

A une surface d'ivoire, est très lisse, se donne très facilement, et elle se vend à meilleur marché qu'aucune autre carte au monde de la même qualité.

Chaque paquet est renfermé dans un joli étui.

Nous enverrons, à titre d'échantillon, un jeu complet de ces belles cartes

" La Bicyclette "

à toute personne qui nous adressera

12 cents

en argent ou en timbres-poste.

C. O. Beauchemin & Fils, 256-258, rue St-Paul, Montréal.

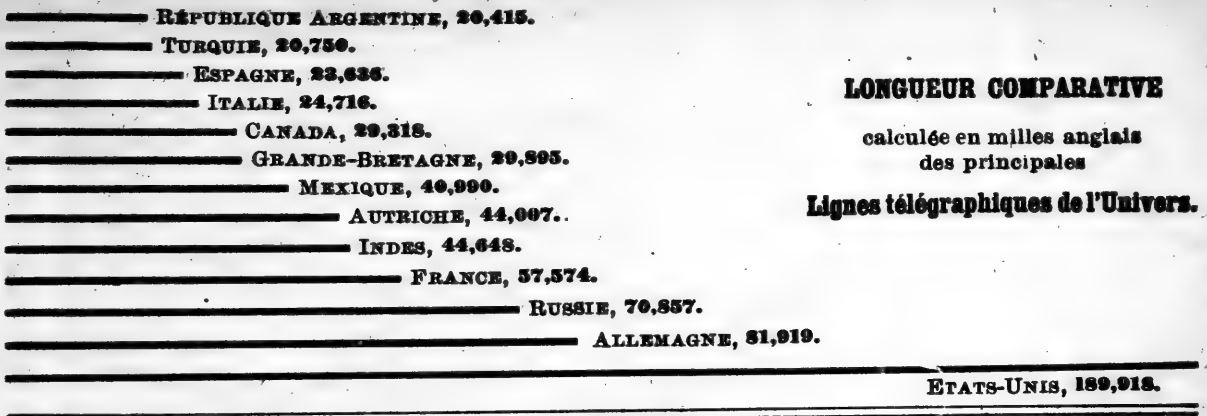

LONGUEUR COMPARATIVE

calculée en milles anglais
des principales

Lignes télégraphiques de l'Univers.

République Argentine, 20,415.
Turquie, 20,750.
Espagne, 23,636.
Italie, 24,716.
Canada, 29,318.
Grande-Bretagne, 29,895.
Mexique, 40,990.
Autriche, 44,007.
Indes, 44,648.
France, 57,574.
Russie, 70,857.
Allemagne, 81,919.
Etats-Unis, 189,918.

Valeur comparative des principales importations du Canada.

Etats-Unis, $79,766,316.
Gde-Bretagne et Possessions anglaises, $31,562,855.
Allemagne, $5,785,546.
France, $2,507,128.
Japon, $1,329,980.
Belgique, $1,189,441.
Chine, $1,046,204.

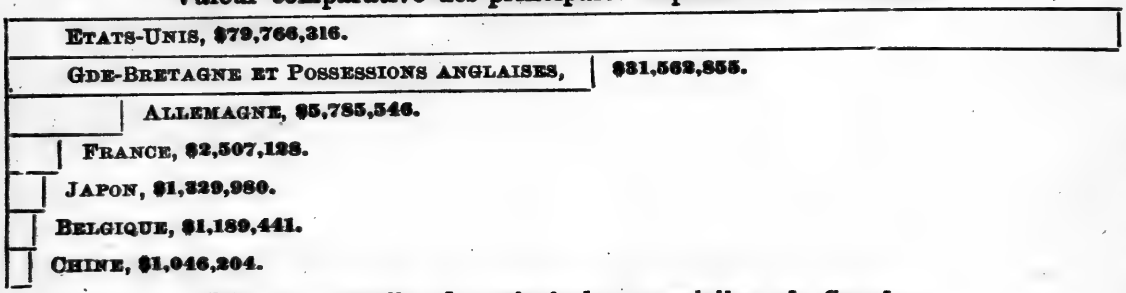

Valeur comparative des principales exportations du Canada.

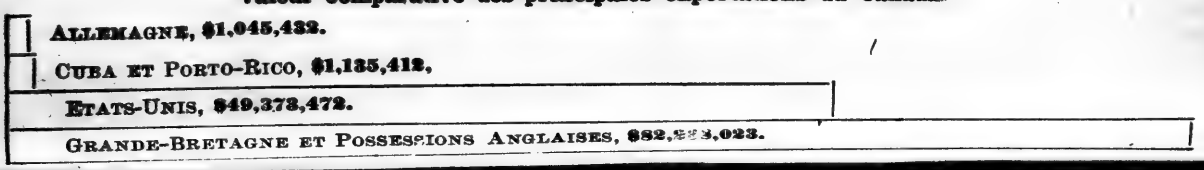

Allemagne, $1,045,432.
Cuba et Porto-Rico, $1,135,412.
Etats-Unis, $49,373,472.
Grande-Bretagne et Possessions Anglaises, $82,[illegible],023.

I. Dans celui où l'on s'ennuie.
II. Oui, mais ce ne sera pas de la façon que tu crois.
III. A ta place, j'aimerais mieux le neuf que le vieux.
IV. On en a, tant qu'on peut offrir à boire.
V. Ils seront d'un placement bien difficile.
VI. Elle te servira à écraser tes semblables.

SIEYÈS, GENIN & CIE

LA PLUS GRANDE MAISON DE PIPES DU CANADA.

Fabricants de pipes en bruyère et importateurs d'articles pour fumeurs.

1670, RUE NOTRE-DAME,

MONTREAL.

Fabrique à St-Claude (France).

Demandez la Pipe

"LA BOUFFARDE"

Diamètre du bol, 1½ po.

Afin de faire connaître leurs articles, **MM. SIEYES, GENIN & CIE** offrent à toute personne, dans le commerce, qui détachera le coupon ci-dessous et l'adressera au No 1670, rue Notre-Dame, Montréal, accompagné de 30 cents, une pipe en écume, avec tuyau en cerisier, ayant nom

"LA BOUFFARDE"

DETACHEZ CE COUPON.

Coupon-Prime de SIEYES, GENIN & CIE
1670, Rue Notre-Dame, Montréal.

Nom .....

Adresse .....

Quantité. Montant inclus.

..... *Pipe "La Bouffarde" à 30c.* $.....

Ne détachez que le Coupon.

Ecrire bien lisiblement son nom et son adresse.

ALLEMAGNE, $1,045,432.
CUBA ET PORTO-RICO, $1,135,418.
ETATS-UNIS, $49,378,472.
GRANDE-BRETAGNE ET POSSESSIONS ANGLAISES, $82,[illegible]4,023.

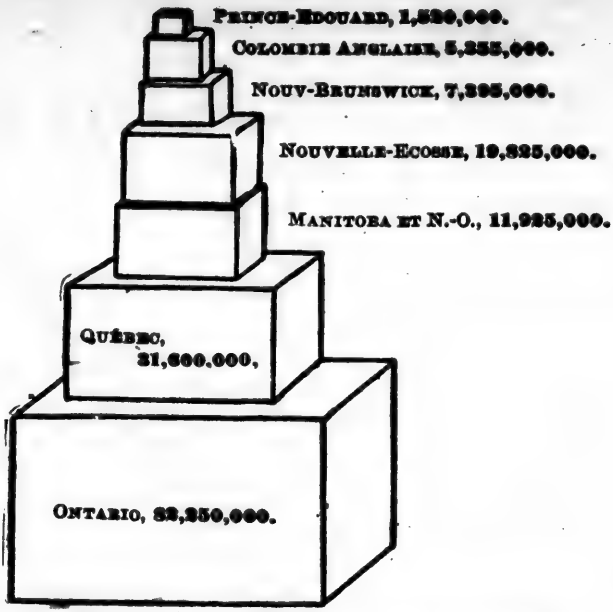

Etat comparatif des lettres et cartes postales mise à la poste annuellement dans chaque province.

*** L'abus incessant d'une dizaine de mots (liberté, égalité, fraternité, démocratie, aristocratie, progrès, civilisation, science, esprit moderne), qu'on ne définit pas, plonge nos esprits dans un état honteux d'inertie. Les orateurs de nos cinq cent mille cabarets et les journalistes qui les endoctrinent, exploitent à l'aide de ces mots les vagues aspirations des classes ignorantes, dégradées ou souffrantes. Le premier venu acquiert ainsi le pouvoir de propager l'erreur. Le Play (*Réforme sociale*).

*** L'amour n'a qu'un mot: en le redisant toujours il ne le répète jamais. Lacordaire.

*** Chez le pharmacien:

—Je voudrais bien une tisane pour mon estomac.....J'ai là quelque chose qui monte, qui descend, puis qui remonte.....et tout le temps comme ça.

—Le pharmacien réfléchit quelques instants, puis gravement:

—Vous n'auriez pas avalé un ascenseur, par hasard ?

Les Bastonnais

roman canadien, par **John Lespérance**. 1 vol. 9 x 5, de 272 pages, avec belles gravures. Prix, 50 cents. — Le titre de cet ouvrage indique immédiatement qu'il s'agit d'un des événements les plus intéressants de notre histoire, l'invasion des Américains de Montgomery et de Arnold, que le peuple avait appelés Bastonnais, par corruption de Boston, lieu de départ de l'armée envahissante. Le roman de M. John Lespérance, l'écrivain bien connu de la *Gazette* de Montréal, a été primitivement écrit en anglais, l'édition que met en vente la librairie C. O. Beauchemin & Fils est une excellente traduction française agrémentée de nombreuses illustrations qui ajoutent encore au charme de la lecture. Le roman historique, dont *les Bastonnais* est un parfait spécimen, est le plus puissant mode d'éducation populaire que l'on ait encore pu trouver. Tel roman, en France, a fait autant pour l'éducation historique du peuple que tous les professeurs du monde. Combien de noms et de faits de l'histoire de France seraient ignorés d'une foule de gens, s'ils ne les avaient vus cités dans certains romans historiques populaires, écrits par des maîtres du genre et dont la lecture a jadis fait leurs délices. Transporter au Canada ce mode d'instruction a été l'objet visé par M. Lespérance et il a parfaitement réussi. En dehors des faits historiques, toutes les mœurs, les idées, les coutumes, la psychologie de cette époque curieuse sont mis en relief d'une façon puissante. C'est l'époque où l'opinion canadienne n'est pas encore fixée et où notre peuple cherche sa voie. La conquête vient de s'achever, beaucoup sont impatients du joug nouveau et le grand problème est de savoir si l'exemple de la colonie voisine, qui brise le joug, ne sera pas suivi et si la dernière page de l'occupation anglaise de ce continent ne va pas s'écrire sous les murs de Québec. L'état d'âme de la population française est particulièrement bien indiquée, sans prétention, par des faits et des incidents qui émaillent le récit. Pas de longues dissertations oiseuses, pas de pathos, mais une intrigue très bien conduite mettant en présence des personnages de sexe différent appartenant aux trois ordres d'idées qui s'agitent alors, les Anglais conquérants, les Canadiens vaincus et les Américains ambitieux. Il y a là les éléments de tableaux gracieux et sévères, tristes et gais, mais toujours instructifs. C'est un vrai plaisir de parcourir cet ouvrage et d'y respirer le parfum d'amour et de vérité qui s'en dégage. Les sujets sont traités sans flatterie ni sévérité. Il n'y a ni condamnation injuste, ni panégyrique déplacé.

En vente chez tous les libraires.

☞ Si votre libraire ne peut vous fournir l'ouvrage, il vous sera adressé, sur réception du prix, par C. O. BEAUCHEMIN & FILS.

LA VOYANTE—TABLEAU 39

I. Avec semblable modèle, peut-il en être autrement ?

II. D'abord tous ceux à qui tu as pu rendre service.

III. Il y a monde et monde.

IV. Tout, et rien à espérer.

V. Mais oui, les voyages forment la jeunesse et abrègent la vieillesse...

VI. Brusquement, mais sans secousse.

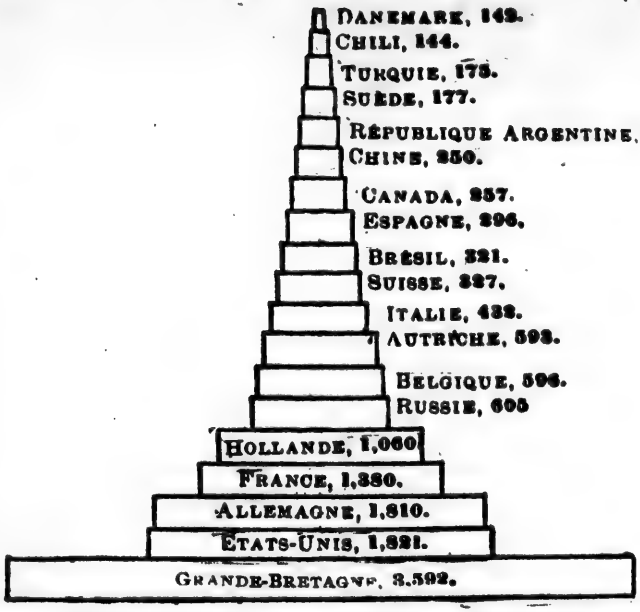

Valeur comparative, en millions de dollars, du commerce des principaux pays du monde.

Un nouveau baromètre

M. X... a trouvé un moyen économique d'être renseigné à l'endroit des variations climatériques.

Voici comment il s'y prend :

Il achète chaque année un bonhomme de pain d'épices de 18 sous... C'est invariablement un général en bottes à l'écuyère, qu'il accroche à un clou, en remplacement du général de l'année précédente.

Tout le monde connaît l'influence de l'humidité sur le pain d'épices : autant la sécheresse le rend ferme, autant la pluie le rend flasque et mou.

Tous les matins, au moment de sortir, X... interroge son domestique :

— Que dit le général ?

Le domestique court appuyer son pouce sur le bonhomme et répond :

— Le général a le ventre flasque. Prenez votre parapluie.

En revanche, si l'abdomen du guerrier est ferme, X... risque son chapeau neuf.

SPENCERIAN STEEL PENS
ALL AROUND ARE THE BEST
IN QUALITY OF METAL AND WORKMANSHIP GOING ON NEARLY HALF CENTURY.
SPENCERIAN STEEL PENS

PLUME D'ACIER

Spencerian

La Plume américaine par excellence

Datant de 1860

Fabrique, à Birmingham, Angleterre

Métal supérieur. Ouvriers expérimentés Uniformité et longue durée.

En vente chez tous les principaux libraires et papetiers des Etats-Unis et du Canada.

LA VOYANTE—TABLEAU 40

I. Le loto, à cinq sous les cinq parties.

II. Certes, tu vendras le "Résultat complet de la loterie," le soir, dans les rues de Montréal.

III. Surtout avec les pianos mécaniques

IV. Vers quarante ou cinquante ans.. faute de mieux.

V. Evite celles qui seraient trop faciles.

VI. Oui, mais ton état de gâtisme t'empêchera d'en jouir.

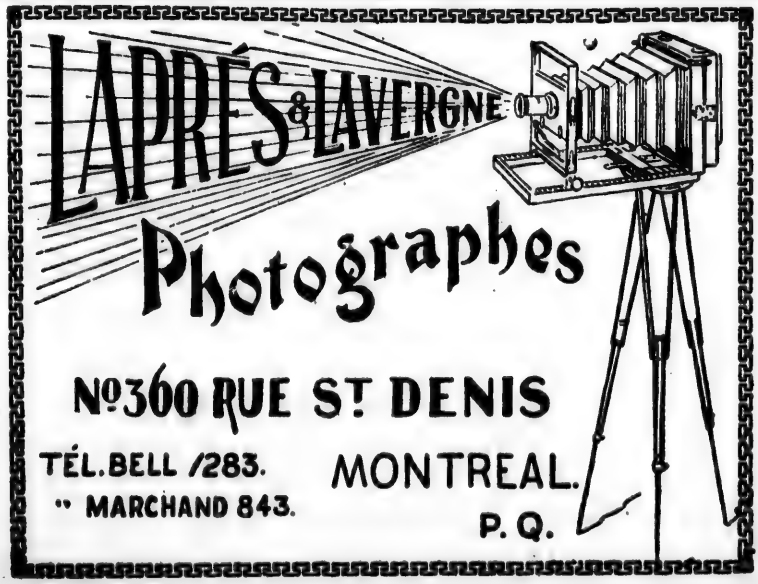

L'ABSINTHE

Versez avec lenteur l'absinthe dans le verre,
Deux doigts, pas davantage, ensuite saisissez
Une carafe d'eau, bien froide ; puis versez,
Versez tout doucement, d'une main très légère.

Que petit à petit votre main accélère
La verte infusion ; puis augmentez, pressez
Le volume de l'eau, la main haute, et cessez
Quand vous aurez jugé la liqueur assez claire.

Laissez-la reposer une minute encor ;
Couvez-la du regard, comme on couve un trésor.
Aspirez son parfum qui donne le bien-être !

Enfin, pour couronner tant de soins inouïs,
Bien délicatement prenez le verre, et puis
Lancez, sans hésiter, le tout par la fenêtre.

Originaux et Détraqués

par **M. Louis Fréchette.** S'il y a quelqu'un qui connaît bien à fond les types canadiens; qui a vécu avec notre peuple et qui en a saisi à foison les traits distinctifs et les marques caractéristiques, c'est bien M. Louis Fréchette. Notre éminent poète national a conservé de sa vie de politicien et de journaliste des souvenirs d'une richesse incroyable et qu'il se complaît à exposer à ses amis. Personne plus que lui, après une soirée passée dans toutes les sphères intellectuelles, à disserter sur le beau, sur l'élégance, à débiter, à déclamer de beaux vers, n'est heureux de retomber dans la vie réelle, de revenir au bon habitant, au voyageur, et de nous entretenir de leurs histoires. Fréchette n'est pas seulement un poète admirable, au souffle patriotique puissant; c'est aussi un conteur incomparable. Il a le recueil le plus riche qui existe et les amis qui profitent de sa large hospitalité en savent quelque chose. Or, de cette remarquable collection, il n'est pas d'histoires plus amusantes que celles qui ont été réunies sous le titre "**Originaux et Détraqués**" dont le volume est en vente chez C. O. Beauchemin & Fils. Dans une douzaine de chapitres, M. Fréchette a assemblé les types les plus marquants de ses joyeux récits; ils sont choisis avec soin de façon à donner beaucoup de diversité et d'animation dans l'ouvrage et constituent la lecture la plus amusante qu'on puisse se procurer. Il y a là des incidents et des scènes à mourir de rire. La gaîté est de bon aloi, les farces sont joyeuses. C'est un livre de récréation capable de dissiper le spleen le plus invétéré et nous en recommandons à tous la lecture. 1 beau volume in-12, prix : **50 cents.**

En vente chez tous les libraires.

☞ Si votre libraire ne le tient pas, il vous sera envoyé *franco*, sur réception du prix, par C. O. Beauchemin & Fils, 256 et 258, rue Saint-Paul, Montréal.

LA VOYANTE—TABLEAU 41

I. Oui, jusqu'à ton mariage.
II. En perdant la tête, au physique comme au moral.
III. Attends donc que lord Minto soit parti, et tu le remplaceras.
IV. C'est bien assez déjà du piano.
V. Comme tête de Turc.
VI. Je le croirais difficilement.

TYROLIENNE DES PYRÉNÉES.

LES MONTAGNARDS

Par ALFRED ROLAND.

On a inauguré dernièrement, à Bagnères-de-Bigorre, un modeste monument élevé à la mémoire d'Alfred Roland.

—Alfred Roland ?...

Ce nom ne vous dit rien, n'est-ce pas ?... C'est pourtant celui d'un aimable artiste qui, il y a cinquante ans, fonda une Société chorale composée de quarante chanteurs pyrénéens, dont la renommée franchit un jour la Garonne pour se répandre à travers la France entière. On se rappelle peut-être que ces fiers montagnards exécutèrent jadis des messes en musique à "bouche fermée" dans diverses cathédrales et firent entendre, avec succès, dans des concerts mondains de plusieurs villes, les meilleurs morceaux de leur répertoire.

Le plus célèbre de ces morceaux, celui qui est devenu le plus vite et est resté le plus justement populaire, est, incontestablement, le chœur des *Montagnards* (Tyrolienne des Pyrénées). Il est l'œuvre d'Alfred Roland. Nous avons cru intéressant, à propos du buste élevé à ce dernier par la reconnaissance de ses compatriotes, de publier *in extenso* ce chœur fameux dont bien des lecteurs se plaignaient de ne connaître que le refrain.

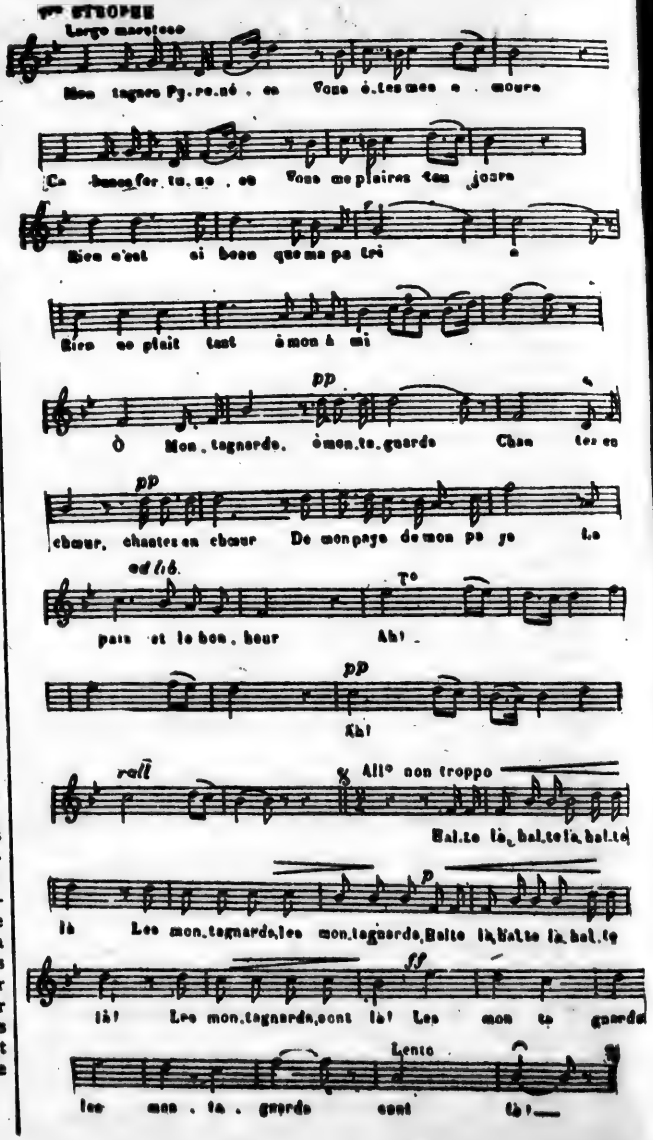

TYROLIENNE DES PYRÉNÉES

Montagnes Pyrénées,
Vous êtes mes amours ;
Cabanes fortunées,
Vous me plaisez toujours.
Rien n'est si beau que ma patrie,
Rien ne plaît tant à mon amie.
O Montagnards (*bis*) ! chantez en chœur (*bis*)
De mon pays (*bis*) la paix et le bonheur !

Halte-là ! Halte-là ! Halte-là !
Les Montagnards, les Montagnards !
Halte-là ! Halte-là ! Halte-là !
Les Montagnards sont là !
Les Montagnards, les Montagnards sont là !

— Laisse là tes montagnes !
Disait un étranger,
Suis-moi dans mes campagnes,
Viens, ne sois plus berger !
— Jamais ! jamais ! quelle folie !
Je suis heureux de cette vie,
J'ai ma ceinture (*bis*) et mon béret (*bis*),
Mes chants joyeux (*bis*), ma mie et mon chalet !

Sur la cime argentée
De ces pics orageux
La nature domptée
Favorise nos jeux :
Vers les glaciers, d'un plomb rapide
J'atteins souvent l'ours intrépide !
Et sur les monts (*bis*) plus d'une fois (*bis*)
J'ai devancé (*bis*) la course du chamois !

Déjà, dans la vallée,
Tout est silencieux ;
La montagne voilée
Se dérobe à nos yeux.....
On n'entend plus, dans la nuit sombre,
Que le torrent mugir dans l'ombre.....
O Montagnards (*bis*) ! chantez plus bas (*bis*) :
Thérèse dort (*bis*), ne la réveillons pas !

La Muse populaire, romances, chansonnettes, 1 vol..... 0 60
Recueil de chansons comiques, par Blondin. 1 vol..... 0 30
Le Succès du Salon, chansonnier noté. 1 vol..... 0 35
L'Album du Chanteur, avec musique. 1 vol..... 0 35
Le Livre de Musique, solfége et chants. 1 vol..... 0 50
L'Ecrin Musical, nouvelles romances avec musique. 1 vol..... 0 35
Le Plaisir au Salon, chansons notées. 1 vol..... 0 35
L'Ami du Chanteur, avec musique. 1 vol..... 0 35

UN MESSAGE A GARCIA *

Dans toute cette question cubaine, un homme me revient en mémoire, frappant d'activité, resplendissant comme Mars au périhélie.

Quand la guerre éclata entre l'Espagne et les Etats-Unis, il fallait, de toute nécessité, communiquer promptement avec le chef des insurgés. Garcia se trouvait dans quelque ravin des montagnes de Cuba, mais nul ne savait où.

Inutile de songer à la poste ou au télégraphe. Pourtant, il fallait, pour le président des Etats-Unis, s'assurer la coopération de Garcia, et promptement.

Que faire?

Quelqu'un dit au président:—Il y a un nommé Rowan qui va vous trouver Garcia, ou bien Garcia est introuvable.

On envoya chercher Rowan et on lui confia une lettre.

Comment le nommé Rowan se chargea de la lettre, la mit dans un sac huilé qu'il plaça sous sa chemise, gagna en quatre jours, dans une légère embarcation, les côtes de Cuba, s'enfonça dans les bois, parvint, au bout de trois semaines, de l'autre côté de l'île, ayant traversé une région hostile, et remit la lettre à Garcia, voilà autant de choses que nous ne tenons pas à détailler en ce moment.

Ce qu'il importe de retenir est ceci: McKinley donne à Rowan une lettre pour Garcia et Rowan se charge de la lettre sans demander.....

—Où est-il?

Vive Dieu! Voici un homme dont les traits devraient être moulés dans le bronze le plus pur et la statue placée dans tous les collèges du monde.

Non, ce qu'il faut aux jeunes, ce n'est pas tant cette instruction puisée dans les livres, cette connaissance de ceci et de cela, que cette rigidité des vertèbres qui, tout en les gardant fidèles et sûrs, les fera agir promptement, concentrer toute leur énergie qui leur fera faire, en un mot, ce qu'il faut: porter la lettre à Garcia.

Le général Garcia est mort, mais il y a beaucoup d'autres Garcia.

Combien d'hommes qui, voulant tenter une entreprise demandant un grand nombre de bras, n'aient reculé, au dernier moment, effrayés de l'apathie générale, incapacité ou refus de concentrer ses facultés sur une chose, pour la bien faire.

Cette aide routinière, cette insouciante inattention, cette indifférence de vieille femme et ce travail fait à contre-cœur semblent être la règle générale, mais l'on sait, pourtant, que nul ne peut réussir sans qu'il parvienne, soit par la ruse, soit par l'audace, voire même par les menaces à amener les autres à l'aider; à moins, toutefois, que Dieu, dans sa bonté, ne fasse un miracle et ne lui envoie quelque ange de lumière comme assistant.

---

* Nous devons à la bienveillance de M. Arthur Lamalice, le sympathique gérant de la publicité à la *Presse*, la traduction de "UN MESSAGE A GARCIA", dont plus de huit cent mille exemplaires ont été distribués aux Etats-Unis, par Monsieur Geo. H. Daniels, le gérant général des passagers du New-York Central.

IMAGERIE POUR LES ENFANTS

Imagerie d'Epinal.—(*Contes en feuilles*). Contes, historiettes, etc., pour les enfants. Cette imagerie se vend par paquets de 125 feuilles (¼ de rame), assortis de 40 sujets différents environ. Prix du paquet: $0.55 ; *franco* : 0.67.

[illegible]ms d'Images, com[illegible]sés de feuilles de l'IMAGERIE D'EPINAL, format [illegible]es Albums 12 x [illegible] pouces.

Imagerie supérieure, très soignée. Albums de 100 feuilles, cartonnés. La série comprend 2 albums. Prix, chaque album, $1.65; *franco*, $1.80.

La même, sur papier fort, albums de 25 feuilles, cartonnés. Série de 8 albums. Prix, chaque album, $0.90; *franco*, $1.00.

Images sur papier fort. Albums de 20 feuilles, cartonnés. La série renferme 5 albums. Prix, chaque album, $0.63 ; *franco*, $0.70.

Images dorées très attrayantes, albums de 100 feuilles, cartonnés. Prix, chaque album, $1.50; *franco*, $1.60.

Images dorées. Albums de 50 feuilles, cartonnés. Prix, chaque album, $1.05 ; *franco*, $1.12.

Images ordinaires. Albums de 100 feuilles, cartonnés. Prix, chaque album, $1.05 ; *franco*, $1.13.

Les mêmes, albums de 50 feuilles, cartonnés. Prix, chaque album, 72 cts; *franco*, 78 cts.

Les mêmes, albums de 25 feuilles, brochés. Prix, chaque album, 25 cts; *franco*, 27 cts.

Imagerie artistique.—Très beaux albums de 20 feuilles, cartonnés, 20 albums différents. Prix, chaque volume, 90 cts; *franco*, $1.00.

ALBUMS D'IMAGES

Toutes les gravures sont brillamment coloriées. Tous ces albums sont avec texte en français.

3e série, format 8 x 11 pouces, 30 titres.....Prix, chaque album, 10 cts.

☞ Les Nos 1, 2, 3 et 4 de cette série forment une *Histoire sainte* très attrayante.

4e série, format 8 x 11 pouces, 4 albums: No 1, Vie de Jésus-Christ, 1er partie.—No 2, Vie de Jésus-Christ, 2e partie.—No 3, Histoire de Moïse.—No 4, Priucipaux faits de l'Histoire sainte. Prix, chaqne album.....16 cts.

5e série, format 7½ x 10 pouces, 15 titres, contes, alphabets, etc. Prix, chaque album.....10 cts.

6e " format 7½ x 10 pouces, 20 titres.....Prix, chaque album, 8 cts.

7e " oblong., 4 albums d'animaux..... " " " 6 cts.

8e " format 5½ x 8 pouces, 50 titres..... " " " 7 cts.

9e " " 5½ x 8 " 30 " ..... " " " 6 cts.

Série écossaise, texte français, 5½ x 8, 25 titres..Prix, la douzaine, 40 cts.

Série populaire, 6 x 8½, 24 titres..... " " 40 cts.

11e série, 4¾ x 7, 25 titres..... " " 33 cts.

Série brillante, 25 titres..... " " 15 cts.

En voulez-vous un exemple, lecteur ? Le voici.

Vous êtes assis dans votre bureau, avec cinq ou six commis à votre portée, appelez-en un et dites-lui :

— Veuillez donc consulter l'encyclopédie et me faire un mémoire des principaux faits de la vie du Corrège.

Le commis va-t-il vous répondre :—Oui, monsieur, et se mettre à la tâche ?

Nous parions que non. Il vous regardera d'abord d'un air ébahi, puis il vous fera une ou quelques-unes des questions suivantes :

—Qu'est-ce ?

—Quelle encyclopédie ?

—Où est l'encyclopédie ?

—Suis-je ici pour faire ce travail ?

—Ne voulez-vous pas parler de Bismarck ?

—Est-ce que Charles ne ferait pas aussi bien l'affaire ?

—Est-il mort ?

—Est-ce pressé ?

—Ne pourrais-je vous apporter le livre, pour que vous cherchiez vous-même ?

—Pourquoi est-ce faire ?

Nous parions dix contre un que, quand même vous auriez répondu à chaque question et expliqué au commis comment s'y prendre, il s'en irait en trouver un autre pour lui demander de lui aider à trouver Garcia, puis il reviendrait vous dire qu'il n'y a personne de ce nom-là.

Nous pourrions peut-être perdre le pari, mais d'après le calcul des probabilités, nous gagnerions.

Un homme d'expérience ne perdra pas son temps à expliquer à son assistant que le Corrège se trouve dans les *C* et non dans les *K*, mais il se contentera de sourire aimablement et de répondre :

—Laissez faire, je vais y aller moi-même.

Et dire que c'est cette absence d'action indépendante, cette stupidité morale, cette infirmité de la volonté, ce refus de vouloir bien saisir et lever le fardeau, qui retarderont encore si longtemps le vrai, le pur socialisme.

Tant que l'homme n'agira pas pour lui-même, qu'est-ce qui pourrait l'inciter à agir au bénéfice des autres ?

La présence du maître armé du bâton noueux serait nécessaire trop souvent encore, malheureusement, et la crainte d'avoir "le sac", le samedi, retient plus d'un ouvrier à son ouvrage.

Qu'on demande un sténographe et, sur dix qui se présenteront, neuf ne sauront ni épeler, ni ponctuer ; ils en ignoreront même la nécessité.

Y en a-t-il un de ceux-là qui pourrait écrire à Garcia ?

—Vous voyez bien ce teneur de livres, nous disait le gérant d'une grande fabrique.

—Oui, après ?

—Eh ! bien, c'est un bon comptable. Si je l'envoyais, par exemple, en commission, par la ville, il pourrait y aller et peut-être même s'acquitter de sa commission, mais d'un autres côté, il pourrait tout aussi

Mon premier Alphabet. Lecture et écriture. Album pour les enfants, illustré de 336 gravures, en noir et en couleurs, relié.....50 cts.
Mon Histoire sainte. Album illustré de 112 gravures en noir et en couleurs, relié.....50 cts
Mon Histoire de France. Alb illustré de 172 gravures noires et coloriées, relié.....50 cts.
Mon Histoire naturelle. Album illustré de 287 gravures en noir et en couleurs, relié.....50 cts
J'apprends à compter. Un, deux, trois... Album illustré de plus de 200 gravures en noir et en couleurs, relié.....50 cts.

Albums dits "PETITS PEINTRES"

Collection renfermant en regard de chaque dessin en noir, le même dessin colorié, pour servir de modèle à l'enfant qui peut, soit avec des crayons de couleurs, ou une boîte de peintures, les colorier lui-même.

1re série, format 7 x 9, 15 albums sujets variés. Prix, chaque album, 6 cts; *franco*..... 7 cts.
2e " format 5½ x 8, 25 albums. Prix, chaque album, 4 cts; *franco*..... 5 cts.
4e " format 4 x 5¼, 50 albums. Prix, la douzaine, *franco*.....30 cts.

Peintre-Portefeuille. 12 feuilles à colorier d'après modèles, renfermées dans une enveloppe. 5 séries de 12 feuilles sont parues. Prix de chaque série, 12 cts; *franco*.....15 cts.

Crayons de couleurs pour servir à colorier les albums " Petits Peintres ".
Pastels fermes, No 25, petits, étui de 12, 5 cts; — No 26, moyens, étui de 12, 8 cts; — No 27, étui de 18, 12 cts; — No 28, étui de 24, 18 cts.
Pastels gras, surfins, étui de 6, 10 cts; — Raphaël, étui de 6, 5 cts; — ordinaires, étuis de 6, 4 cts.
Crayons de couleurs, sous bois, étui contenant 12 crayon2 de couleur surfins. Prix, 35 cts.

BOITES DE PEINTURES

Palette-étoile, 6 couleurs sans danger, 4 cts.
Palette-carrée, 6 " " " 6 cts.

Boîtes en bois, couleurs sans danger. 10 couleurs, 10 cts; 15 couleurs, 18 cts; 20 couleurs, 25 cts; 12 couleurs (grandes tablettes), 35 cts.
Boîtes de couleurs fines, 6 couleurs, 20 cts; 12 couleurs, 40 cts; 15 couleurs (boîte soignée), 25 cts.
Très belle boîte de couleurs, s'ouvrant à triple développement, 21 couleurs sans danger, godets or et argent, 2 verres à laver, 4 godets dorés, encre de Chine, crayons, estompes, etc. Prix, $1.75; *franco poste*, $2.10.

☞ **On trouve à notre Librairie tous les objets nécessaires pour le dessin en tous genres.**

bien entrer dans trois ou quatre cabarets et, arrivé sur la Grande rue, ne plus se rappeler pourquoi il est sorti, ni le but de sa mission.

Est-ce à un tel homme qu'on pourrait confier un message pour Garcia ?

On sait toutes les sympathies prodiguées à l'adresse de ceux que l'on dit suer sang et eau dans les ateliers et qui cherchent vainement un travail honnête pour se procurer l'asile et le pain, sympathies presque toujours accompagnées d'épithètes malsonnantes pour ceux qui détiennent le pouvoir.

On ne dit rien, par exemple, en faveur du patron vieilli avant le temps, à la recherche d'hommes capables de faire un travail intelligent. Il a cherché longtemps et patiemment, lui, et qu'a-t-il trouvé ? Des aides qui ne font rien sitôt qu'il a le dos tourné.

Dans tous les magasins, dans tous les ateliers règne constamment le procédé de l'expulsion. Le patron ne cesse de congédier de ces aides qui ont prouvé leur incapacité de promouvoir les intérêts de la maison, puis il en prend d'autres.

Quelque bons que soient les temps, ce va-et-vient ruineux continue. Il n'y a que quand les temps sont durs et que l'ouvrage est rare que l'on se raffine un peu ; mais c'est dehors, toujours dehors, que vont les incapables et les inutiles. Il n'y a que les meilleurs qui restent.

L'intérêt personnel force naturellement tout patron à garder ses meilleurs employés, ceux-là seuls qui peuvent porter un message à Garcia.

Que d'hommes aux réels talents qui ne peuvent, toutefois, rien faire à leur compte. Ils ne sont même d'aucune utilité aux autres parce que, le temps qu'il travaillent, ils sont constamment sous l'impression que le patron les opprime et ne cherche qu'à les opprimer. Ces gens-là sont incapables de donner des ordres et, comme bien on pense, ils n'aiment nullement en recevoir. Voudrait-on leur donner un message à porter à Garcia, qu'ils répondraient, à n'en point douter : " Portez-le vous-même et que le diable vous emporte " !

Et vous voyez ces gens se promener, en quête de travail, le vent se jouant dans leurs habits usés jusqu'à la corde. Personne ne veut les employer parce que ce sont d'éternels brandons de discorde.

Ils sont réfractaires à tout raisonnement et l'on dirait que rien ne peut les impressionner, si ce n'est un vigoureux coup de pied à leur endroit le plus sensible !

Sans doute, ces hommes, moralement infirmes, sont dignes de pitié, peut-être plus même que les vrais infirmes ; mais, dans notre pitié, n'allons pas non plus oublier ces autres hommes qui peinent pour mener une entreprise à bonne fin, dont les heures de travail ne sont pas réglées par le sifflet et qui ont blanchi à lutter contre l'indifférence coupable, l'imbécillité ou l'ingratitude de ceux qui, sans l'esprit d'entreprise de ces hommes, seraient sans pain et sans asile.

Avons-nous été trop loin ?

Peut-être, mais il nous semble opportun, devant les larmoyantes protestations des salariés et de celles de leurs champions, de dire un mot de l'homme qui réussit, de celui qui, en dépit d'obstacles sans nombre, a

UNE MERVEILLE DU SIECLE

La Machine à écrire "Oliver"

La Preuve de sa Supériorité

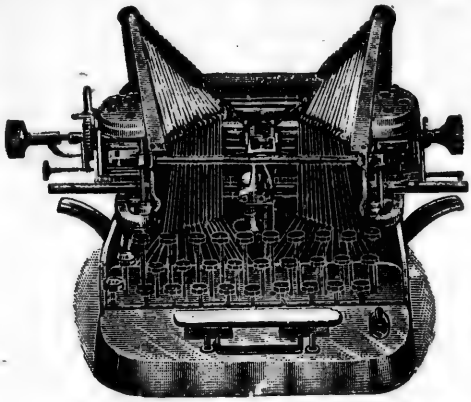

Parmi les meilleures inventions qui illustreront la dernière moitié de ce siècle, l'une des plus importantes et des plus utiles, sans conteste, est le clavigraphe ou machine à écrire.

Aujourd'hui, pour tout bureau cette machine est devenue indispensable, et elle ne le cède en utilité qu'au téléphone, et encore. C'est à tel point qu'on ne comprend plus comment l'on a pu faire pour s'en passer.

Cette machine d'invention toute récente a déjà subi d'importantes modifications. Aujourd'hui, il y a un grand nombre de variétés, mais la plus parfaite, celle qui est supérieure à toute autre, c'est sans contredit la machine Oliver.

Il nous souvient qu'au printemps dernier, un concours de clavigraphes avait lieu dans la retonde de l'hôtel Windsor, à Montréal. Il y avait trente-deux concurrents, et la machine Oliver est sortie aisément vainqueur du concours.

Quelques mots sur les principaux avantages qu'elle offre feront comprendre tout de suite l'importance de la victoire remportée en cette circonstance par la machine Oliver. Ses principaux caractères distinctifs, si nous pouvons nous exprimer ainsi, sont d'abord la simplicité de la manipulation des espaces et du chariot, le peu de résistance qu'offre la touche et la rapidité de l'action.

Un autre avantage, et il n'est pas le moindre, c'est que vous suivez de l'œil, lettre par lettre, votre écriture sans être obligé de soulever à tout instant le chariot, travail fatigant et qui cause une perte de temps considérable à l'opérateur. Un indicateur indique constamment l'endroit précis que va frapper la lettre, vous évitant ainsi les reprises fâcheuses et qui déparent l'écriture.

A l'épreuve du Windsor, le clavigraphe Oliver a été le seul qui ait fourni 36 copies en une seule impression et il est aussi le seul, croyons-nous, sur lequel puisse s'adapter un chariot de dimensions suffisantes pour permettre d'écrire sur du papier grand format, comme, par exemple, les polices d'assurances.

Une autre qui n'est pas non plus à dédaigner, c'est que la machine Oliver ne se vend que $95, tandis qu'on demande jusqu'à $125 pour des machines qui lui sont inférieures. La compagnie offre aussi toutes les facilités de paiement à des personnes responsables. Elle se contente de $30 comptant, la balance par versements mensuels, au gré de l'acheteur.

C. O. BEAUCHEMIN & FILS, 256 et 258, rue St-Paul, Montréal, agents pour la machine "Oliver", tiennent constamment en stock toutes les fournitures pour "Type-writer": papier à type-writer, papier carbon pour type-writer, rubans à type-writer pour toutes les marques: Oliver, Remington, Densmore, Empire, Smith Premier, etc., aux plus bas prix.

Echantillons de papier à écrire, et de papier carbon, pour type-writer envoyés gratuitement sur demande.

su diriger les efforts de ses semblables et qui, arrivé au succès, se trouve en face du néant — la planche et quelques habits.

Nous avons travaillé à gages et fait travailler, et nous connaissons, par expérience, les deux côtés de la médaille. On ne saurait exceller dans la pauvreté, les haillons ne seront jamais une recommandation; d'un autre côté, les patrons ne sont pas tous des ogres et des despotes, pas plus que tous les pauvres ne sont des modèles de vertu.

Nos sympathies sont acquises à l'homme qui fait son travail aussi bien quand le patron est à l'atelier que lorsqu'il est absent.

Et, l'homme qui, si on lui donne une lettre pour Garcia, prend aussitôt la missive, sans faire de questions oiseuses et sans avoir l'idée de la jeter dans le premier égout venu, mais avec l'intention bien arrêtée de la porter à qui de droit, cet homme-là, disons-nous, ne risque pas de se trouver "à l'ancre" et jamais il n'aura besoin de se mettre en grève pour une augmentation de salaire. Ce sont de tels hommes que la civilisation ne cesse de rechercher. Un homme de cette trempe se voit accorder tout ce qu'il demande; ses pareils sont trop clairsemés pour qu'un patron le laisse partir. On a besoin de lui dans toute ville et dans tout village, dans tout bureau, tout atelier, tout magasin et toute fabrique.

L'univers crie après lui partout, on a besoin, infiniment besoin de lui —l'homme qui peut porter un message à Garcia.

ELBERT HUBBARD,

Les trains du NEW YORK CENTRAL

allant à New-York, Albany, Utica, Buffalo, Rochester et les Adirondacks, partent tous les jours de la

GARE WINDSOR (Pacifique Canadien)

A MONTREAL.

ARTHUR J. HEBERT,
Agent voyageur des Passagers,
MALONE, N.Y.

H. D. CARTER,
Agent général,
MALONE, N.Y.

GEO. H. DANIELS,
Agent general des Passagers,
NEW YORK CENTRAL,
Grand Central Depot,
NEW YORK.

SUIVEZ LA LIGNE POINTILLÉE POUR COUPER CETTE PAGE

Concours de l'ALMANACH DU

Pour les conditions
de
ce concours,
voyez de l'autre côté
de cette page.

—

Valeur de

$130.00

donnée en prix aux
vingt premières
personnes
qui auront deviné
exactement.

—

Répondez
sans retard.

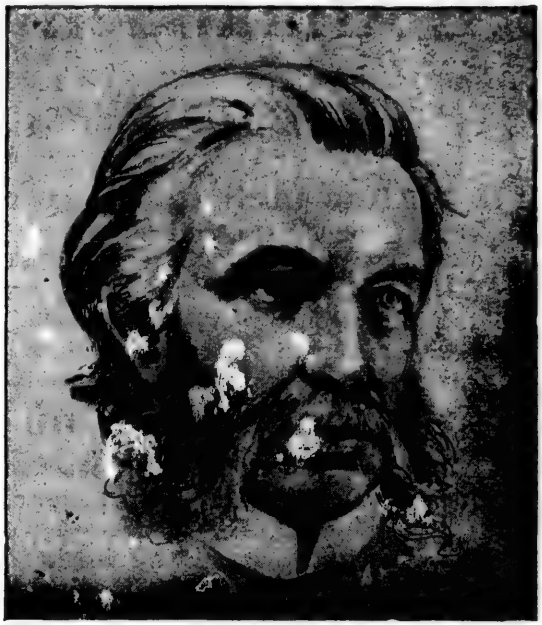

SUIVEZ LA LIGNE POINTILLÉE POUR COUPER CETTE PAGE

REPONSES

L'œil à droite du lecteur est de.... .....
L'œil à gauche du lecteur est de.....
Le nez est de.....
La bouche est de.....
Le menton est de.....
Les cheveux sont de.....
La barbe est de.....
Signature.....
Adresse..... ...
Date.....

PREMIER CONCOURS

— DE —

L'Almanach du Peuple

$130.00 donnés en Primes.

L'Almanach du Peuple est la publication la moi chère au monde si l'on tient compte de la somme de renseignemer et de matière à lire qu'il renferme et de la modicité de son pr **CINQ CENTS.**

Pour accroître encore sa popularité nous inaugurons avec l'ann 1900 une série de concours auxquels les seuls lecteurs de l'**Alma nach du Peuple** auront droit de prendre part.

CONDITIONS DU CONCOURS.

1° Il s'agit d'indiquer exactement le nom du personnage à q appartient chaque trait de la figure ci-contre ;

2° L'œil droit, l'œil gauche, le nez, la bouche, le menton, le cheveux et la barbe qui composent cette figure appartiennent des Canadiens bien connus ;

3° Les réponses doivent être inscrites aux endroits indiqués, au ba de la vignette représentant la figure qui fait l'objet de ce concours

4° Les dix premières personnes qui répondront exactement aux sept questions du concours, recevront chacune un exemplaire du **Répertoire national,** recueil de littérature canadienne, en quatre beaux volumes avec portraits, valant $10.00. Les dix dames, suivant immédiatement les dix premiers devineurs, qui nous enverront les réponses exactes, recevront chacune, 6 boîtes des fameuses **Pilules Rouges du Dr Coderre** ;

5° Pour avoir droit au concours il faudra détacher la présente feuille, remplir les blancs et l'adresser à la Librairie C. O. BEAUCHEMIN & FILS, 256 et 258, rue St-Paul, à Montréal, et y joindre une commande d'au moins 25 cents, pour livres ou articles annoncés par notre librairie dans l'ALMANACH DU PEUPLE ;

6° Le concours sera fermé le 1er juin 1900, et les prix seront envoyés à cette date aux gagnants ; le résultat du concours sera annoncé dans L'ALMANACH DU PEUPLE pour 1901.

Lectures pour Tous

REVUE UNIVERSELLE POPULAIRE ILLUSTRÉE

PARAISSANT A PARIS CHAQUE MOIS. EN VENTE A NOTRE LIBRAIRIE VERS LE 15 DU MOIS.

PRIX DU NUMÉRO - - - **15 cents**

PAR LA POSTE, 18 cents.

☞ La 2e année est commencée avec le numéro d'octobre 1899.

On trouve à notre Librairie les 12 numéros formant la 1re année (octobre 1898-septembre 1899) au prix de **15 cents le numéro. (FRANCO, 18 CENTS)**

Les Lectures pour Tous s'adressent à tous ceux qui recherchent avec avidité dans la lecture le profit d'une passionnante et utile curiosité.

Travailleurs, lettrés, paysans, ouvriers, jeunes filles, mères de famille, enfants et jeunes gens, tous veulent, à notre époque, puiser aux sources fécondes des connaissances humaines, les plus précieuses et les plus saines émotions.

Toutes les variétés de l'*Image* capables de frapper l'imagination, de toucher la sensibilité, d'éveiller l'activité intellectuelle, reproduction des chefs-d'œuvre de l'art à travers les âges, scènes de dévouement et d'héroïsme, figures qui traduisent les grandes découvertes scientifiques, toutes les représentations gravées qui peuvent faire passer en notre âme le frisson du beau, développer des sentiments d'énergie et de bonté, sont répandues à profusion dans ces pages qui réalisent ainsi

LE PLUS ABONDAMMENT ILLUSTRÉ DES MAGAZINES POPULAIRES

Sans doute, notre époque, dévorée d'activité, veut connaître sans retard les mille découvertes de la Science, les grandes questions qui passionnent notre temps. Mais le lecteur exige aussi une distraction de l'esprit. Il aime les surprises de l'imagination, il se prend volontiers aux aventures, aux douleurs, aux remords et aux joies des héros et des héroïnes; les fictions de la poésie, du roman, du drame ou de la comédie l'émeuvent et le captivent. Les livraisons parues à ce jour ont donné satisfaction à ces aspirations légitimes.

Tous les articles peuvent être lus par les jeunes filles. Plusieurs sont destinés aux enfants qui aiment les récits d'aventures et les contes qui les transportent dans le monde d'imagination où ils se plaisent.

Monographies de Plantes Canadiennes

suivies de *Croquis Champêtres* et d'un *Calendrier de la Flore de la province de Québec*, par **E.-Z. Massicotte**, avocat, publiciste, secrétaire de l'Ecole Littéraire de Montréal. 1 beau volume in-8, avec nombreuses illustrations par E.-J. Massicotte. Prix 50 cents.

Fragments de quelques appréciations adressées à l'auteur ou parues dans les journaux de France et du Canada.

.....J'ai lu votre livre avec un très vif plaisir. Il est écrit en excellent français, d'abord,—ce qui n'est pas peu dire,—et quant à sa valeur scientifique, je m'en rapporte à l'esprit consciencieux dont vous avez toujours fait preuve comme ouvrier de la plume.—Louis Fréchette.

.....Il nous arrive d'outre-mer un petit volume élégamment relié, orné de jolis dessins à la plume, et qui abrite sous un titre d'allure très scientifique des considérations plutôt littéraires sur les plantes du Canada. Mais en revanche il sera lu avec plaisir par ceux qui voudront voir comment, à propos des vraies fleurs de la création, on peut réunir un bouquet de gracieuses fleurs littéraires.—Le Cosmos, Paris.

.....C'est un ouvrage très intéressant, écrit par un poète et qui fait honneur au Canada.....(La Revue des Deux Frances, Paris).

.....Très gentilles les Monographies de Plantes Canadiennes.

Ces monographies sont suivies de croquis champêtres et d'un calendrier de la flore de la province de Québec, et le tout forme un superbe volume, je devrais plutôt dire un album que chacun devra posséder, non seulement pour son utilité, car toutes les plantes et fleurs mentionnées dans ces monographies sont illustrées par M. Edmond Massicotte, le dessinateur bien connu et qui y a affirmé une fois de plus son beau talent.—Françoise, dans la *Patrie*, de Montréal.

.....Gracieux recueil où la science se cache sous le manteau léger de la fantaisie et dont sont exclues les horribles appellations dont le barbare Linné a, d'une plume cruelle écrasé tant de mignons brins d'herbe et sali tant de glorieux pétales.....

Le fait est que ce charmant volume est exquis, d'une lecture aisée et légère ; que la brise des champs et le vent des grands bois y souffle à travers les feuilles sa fraîcheur et son parfum. Faites donc tous comme moi. *Tolle et lege.*—Le Réveil.

.....Ce n'est pas tous les jours, surtout en ce pays, que l'on voit les avocats publier des ouvrages d'histoire naturelle. M. Massicotte nous démontre pourtant, par la publication du joli volume dont on vient de lire le titre, que la chose n'est pas impossible. A dire le vrai, cet ouvrage n'est pas strictement scientifique ; il est aussi beaucoup une œuvre de poète. Dans les quelques pages consacrées à chacune d'un certain nombre de nos plantes sauvages, il y a des renseignements critiques, historiques, utilitaires, anthologiques, et tout cela est d'une lecture intéressante.—Le Naturaliste Canadien.

ALMANACHS FRANÇAIS 1900

Comme les années dernières nous publions une liste des *Almanachs français* que notre librairie offre en vente. Tous les lecteurs de l'ALMANACH DU PEUPLE ILLUSTRÉ trouveront là un choix de lectures amusantes, des variétés instructives, des recettes de valeur. L'assortiment des almanachs s'épuise dès le commencement de l'année, il faut donc se hâter de faire son choix si l'on veut avoir ce que l'on demande.

ALMANACH HACHETTE pour 1900

7e ANNEE

PETITE ENCYCLOPEDIE DE LA VIE PRATIQUE

600 pages, 10 cartes en couleurs, 1200 gravures.
Prix, broché, 40 cts; *franco* 45 cts; — cartonné, 50 cts; *franco* 55 cts; — reliure maroquin, 75 cts; *franco* 80 cts.

ÉDITION COMPLÈTE.—Cette édition comprend deux parties bien distinctes: 1° L'Almanach annuel 1900; 2° Un petit répertoire de renseignements: grammaire, arithmétique, lexique orthographique, atlas de 33 cartes, histoire universelle, etc.
Prix cartonné, 90 cts; *franco* 95 cts; — reliure maroquin, $1.15; *franco* $1.20.

ALMANACH VERMOT, 1900

Grand format, 1000 gravures dont plusieurs en couleurs.
L'*Almanach Vermot*, par la variété de ses matières, l'originalité de son illustration, constitue un livre unique en son genre. L'édition de cette année renferme une notice très complète sur l'Exposition de 1900, avec vues en couleurs.
Prix, broché, 40 cts; *franco* 48 cts. — Relié, 65 cts; *franco* 75 cts.

GRAND ALMANACH PAUL DUPONT, 1900

Grand format, innombrables gravures. Lectures variées, instructives, comiques, etc.
Prix, broché, 40 cts; *franco* 48 cts. — Relié, 65 cts; *franco* 75 cts.

ALMANACH ILLUSTRÉ des Familles chrétiennes 1900

Ravissant almanach rempli de bonnes lectures, légendes, variétés, anecdotes amusantes; le tout rehaussé de délicieuses gravures. Un chromo très artistique orne l'almanach. Prix, 15 cts; *franco* 18 cts.

ALMANACHS FRANÇAIS 1900

ALMANACHS ILLUSTRÉS, à 25 cents chacun
Franco 28 cents

Les Célébrités contemporaines.
Grand Almanach Catholique de France.
Grand Almanach populaire illustré. 500 gravures.
De la Chasse illustrée.

ALMANACHS ILLUSTRÉS, à 15 cents chacun

De l'Armée française.
De la Jeunesse.
Du Voleur illustré.
De l'Ouvrier.
Des S.S. Cœurs de Jésus et Marie.
Scientifique.
De France, du Musée des familles.
De la Bonne Cuisine.
Du Pèlerin illustré.
De la Jeune Fille.
Illustré des Familles.
Almanach Parisien.
Pour rire.
Pittoresque.
Amusant Illustré.
De la joie de la maison.
Des Chaumières.
Du Savoir-vivre et de la politesse.
Du Bon Catholique.
Des Jeunes Mères.
Des Dames et Demoiselles.
Lunatique.
De l'Assomption.
Grand Almanach Catholique.
Des Missions Catholiques.
Prophétique.
Comique.
De Dom Bosco.

ALMANACHS ILLUSTRÉS, à 10 cents chacun

Pour Tous.
Des Enfants.
De la Sainte Famille.
Des Enfants de Marie.
De Saint-Antoine de Padoue.
De l'Enfant Jésus.

CALENDRIERS A EFFEUILLER

Rien de plus charmant dans les familles que ces attrayants calendriers que l'on effeuille chaque jour, il y en a pour tous les goûts, avec Pensées pieuses, Maximes littéraires, Proverbes, Amusettes comiques pour chaque jour. Prix, 15, 18, 25, 30, 35 et 40 cents chacun.

Ajouter 5 cents pour le port.

LE LIVRE PAR EXCELLENCE DE LA FAMILLE.

HISTOIRE DE LA SAINTE BIBLE

Ancien et Nouveau Testament, par M. l'abbé CRUCHET.

Ouvrage approuvé par Mgr l'archevêque de Tours.

Un beau volume 9 × 13 pouces, riche reliure percaline, tranches dorées, orné de 50 grandes gravures par Gustave Doré. PRIX, *franco* (pour le Canada et les Etats-Unis).....4 00

L'auteur s'est appliqué à suivre le récit biblique pas à pas, pour en dégager les faits et les enseignements qu'il contient. Les faits s'enchaînent naturellement les uns aux autres, et forment un tout historique appuyé sur le texte biblique lui-même.

Avec cette méthode, l'histoire du peuple hébreu se déroule d'elle-même ; tout s'éclaire et s'explique. Le merveilleux y trouve sa raison, et montre Dieu toujours présent sur la terre et veillant, avec puissance et bonté, sur les destinées du monde, d'Israël et de l'Eglise. Le Nouveau Testament est résumé avec la même fidélité et la même méthode. Les quatre récits évangéliques, habilement fondus ensemble, apparaissent dans leur admirable concordance.

La lecture de l'*Histoire de la sainte Bible*, de M. l'abbé Cruchet, est à la fois instructive et édifiante. Toute polémique a été écartée de son travail. L'auteur s'est contenté d'exposer les faits de la doctrine. S'il manifeste son sentiment personnel, c'est avec une modestie que l'on peut recommander aux savants.

Quant au style, toujours correct, il est bien approprié à un ouvrage destiné à instruire. Il est simple, clair, sobre d'ornements et de figures ; point déclamatoire surtout, écueil que n'évitent pas toujours les écrivains de nos jours.—(*Extrait du Rapport de l'Examinateur*).

La Sainte Bible selon la Vulgate (*Ancien Testament et Nouveau Testament*), traduction nouvelle, avec notes, par M. l'abbé Glaire ; seule approuvée à Rome par une commission d'examen nommée par le Souverain Pontife. 4 volumes, 5½ x 3½.....2 50

—— *Le même ouvrage*, pleine reliure cuir marbré.....4 00

—— **Le Nouveau Testament**, traduction de l'abbé Glaire, avec notes. Edition avec des notes complémentaires de M. l'abbé Vigouroux. 1 volume, 5½ x 3½.....0 50

—— *Le même ouvrage*, relié.....0 80

Les Saints Evangiles, traduction annotée et ornée de nombreuses gravures d'après les monuments anciens, par l'abbé Fillion. 1 beau volume de 360 pages.....0 33

LECTURES PIEUSES. — VIES DES SAINTS.

Les quatre Evangiles, traduction nouvelle approuvée par Mgr l'Evêque de Nîmes. 1 vol., illustré de nombreuses gravures..... 0 25

Evangiles des dimanches et fêtes de l'année. Jolie petite brochure, illustrée de nombreuses et belles gravures..... 0 05

Petite Bible illustrée ou récits tirés de l'Ancien et du Nouveau Testament, par Mgr Bourquard, orné de 140 gravures. 1 vol. cartonné..... 0 40

Histoire de la sainte Bible, contenant le Vieux et le Nouveau Testament, avec des explications édifiantes tirées des saints Pères, par de Royaumont. 1 vol. relié en cuir..... 0 40

Histoire abrégée de la Religion avant la venue de Jésus-Christ, par Lhomond. 1 vol., relié en cuir..... 0 40

Histoire abrégée de l'Eglise, pour servir de suite à l'*Histoire de la Religion*, par Lhomond. 1 vol., relié en cuir..... 0 40

Vie des Saints pour tous les jours de l'année, avec une pratique de piété pour chaque jour, par l'abbé Jaud. 1 volume, illustré de 365 gravures..... 0 75

——*Le même ouvrage*, belle reliure à tranche dorée..... 1 25

La Vie de Notre-Seigneur Jésus-Christ, par l'abbé C. Fouard. 2 volumes ensemble de 1000 pages..... 2 00

La Passion, essai historique, par le R. P. Ollivier, dominicain. 1 vol..... 1 00

Histoire de Jésus-Christ, d'après les Evangiles et la tradition, par l'abbé Bourassé. 1 vol., illustré de nombreuses gravures..... 0 75

Exposition de la Doctrine catholique, par les grands écrivains français. La Religion.—L'Eglise.—Dieu.—Jésus-Christ. Textes recueillis et annotés par le P. de Bussy, S. J. 1 vol. in-8..... 0 65

Pourquoi sommes-nous catholiques et non protestants? Discussion au point de vue de l'Ecriture, du bon sens et des faits, par le révérend Dr Keenan. Traduit de l'anglais. 1 vol..... 0 25

Les Preuves de la religion présentées à la jeunesse, par Balmès. 1 vol.. 0 15

Garo et son curé, prônes interrompus par un impie et défendus par un troupier, par l'abbé Bertrand. 1 vol..... 0 50

Manuel de Controverse, par Scheffmacher. Edition canadienne augmentée de chapitres additionnels. Ouvrage recommandé et approuvé par Mgr l'Archevêque de Montréal. 1 vol., 10 cts; cartonné..... 0 15

Sainte Thérèse, d'après les auteurs espagnols et les historiens contemporains, par M. de Villefore. 1 vol..... 0 15

Vivons saintement à l'exemple des saints, ou petit traité populaire de perfection chrétienne, suivi de quelques *Vies de saints*, tirées des Bollandistes, par le P. Coppin, rédemptoriste. 1 vol..... 0 50

LA VOYANTE—TABLEAU 13

I. Certainement, c'est même un excellent remède contre la sécheresse.
II. Tu n'auras pas cette peine.
III. Oui, mais on ne te le pardonnera pas.
IV. Ils seront émancipés avant cela.
V. Plutôt qu'avantageux.
VI. Essaie, voir, de leur emprunter quelque chose.

MANUEL DE PREMIERE COMMUNION

(EXTRAIT DES MEILLEURS AUTEURS)

Par un Prêtre de l'archidiocèse de Montréal.

Ouvrage recommandé et approuvé par l'autorité ecclésiastique.

SOMMAIRE :—Exercices du chrétien.—Préparation éloignée.—Préparation prochaine.—Retraite préparatoire.—Le grand jour de la première communion. —Chants sacrés.

Beau volume in-18, 470 pages, reliure toile..... 0 25

LECTURES ÉDIFIANTES. — VIES DE SAINTS.

Mon petit carnet ou Livre d'or des premiers communiants. Préparation, beau jour, persévérance. 1 vol..... 0 40

Saint Antoine de Padoue, le grand thaumaturge de l'heure présente.—Les objets perdus. — Le Pain des pauvres, par Mgr Antoine Ricard. 1 vol..... 0 90

L'Arrière-boutique de saint Antoine, à Toulon, et le Pain des pauvres. Récit d'un témoin. 1 vol..... 0 65

Les Merveilles de l'arrière-boutique de saint Antoine. Nouveau récit d'un témoin. 1 vol..... 0 65

Mois de saint Antoine de Padoue. — Les treize mardis. — Triduum, par Mme Comelet. 1 vol..... 0 40

La Dévotion à saint Antoine de Padoue, par l'abbé de Lamarre, prêtre du diocèse de Chicoutimi. 1 vol..... 0 15

Vie de saint Antoine de Padoue, par Jos. Boucard. 1 volume, avec gravures..... 0 15

Vie et miracles de saint Benoit, par Jos. Boucard. 1 vol., avec gravures..... 0 15

Vie de saint François d'Assise, par l'abbé Verger. 1 volume, avec gravures..... 0 15

Vie de saint François-Xavier, apôtre des Indes et du Japon. 1 vol. avec gravures..... 0 15

Le Vénérable Jean-Marie-Baptiste Vianney, curé d'Ars, par Jeanniard du Dot. 1 vol..... 0 15

Vie populaire de Dom Bosco, par Jeanniard du Dot. 1 vol..... 0 15

Garcia Moreno, par Jeanniard du Dot. 1 vol..... 0 15

Exercices spirituels, pour apprendre à l'homme à se vaincre et à régler sa vie.— Les grandes vérités de la vie chrétienne. — La voie, la vérité et la vie.—Les manières de prier.—La réforme de la vie. 1 vol. de 800 pages, illustré de 100 gravures..... 0 50

—*Le même ouvrage se vend divisé comme suit :*

Livre Ier, Les grandes vérités de la vie chrétienne..... 0 15

Livre IIe, La voie, la vérité et la vie..... 0 15

Livre IIIe, Les dévotions..... 0 15

Livre IVe, Les manières de prier..... 0 15

Livre V^e^, La réforme de la vie..... 0 15

PIÉTÉ. — LE SACRÉ CŒUR. — LA PASSION.

Le Souvenir des morts, ou moyen de soulager les âmes du Purgatoire, par l'abbé Chevojon. 1 vol..... 0 38

Le "Pensez-y bien!"... illustré, divisé en dix lectures suivies chacune d'exemples. 1 vol., nombreuses gravures..... 0 10

"Mes objections", réfutation des objections les plus répandues contre la religion, l'Eglise, les prêtres, etc. *Divisé en deux parties.* Prix, *chaque partie séparée* : 15 *cts ; les deux parties*..... 0 30

Imitation de Jésus-Christ illustrée, augmentée de traits choisis et de l'analyse détaillée de l'ouvrage. Un beau volume de 608 pages, avec 130 gravures. .....Broché, 0 40; relié, 0 65

La Dévotion au Sacré Cœur de Jésus, par le P. Jean Croiset, S. J. 1 beau vol. 0 45

De l'Amour et du Cœur de N.-S. Jésus-Christ. Elévations, par le P. G. Bouffier, S. J.....0 35

Le Sacré-Cœur de Jésus, d'après saint Alphonse de Liguori, ou méditations pour le mois du Sacré-Cœur, pour l'Heure sainte, pour le premier vendredi du mois, tirées des œuvres du saint Docteur, par le P. Saint-Omer, rédemptoriste. 1 volume relié..... .....0 40

Cœur à cœur avec Jésus, par Mgr Guigou. 1 volume.....0 33

Trente-et-un exercices pour le chemin de la croix, approuvés par Mgr l'archevêque de Cambrai, avec un exercice pour la sainte messe et les vêpres du dimanche. 1 volume.....0 18

L'Ame sur le Calvaire considérant les souffrances de Jésus-Christ et trouvant au pied de la croix la consolation dans ses peines, avec des prières, des pratiques et des histoires sur les différents sujets, par l'abbé Baudrand. 1 vol..... 0 25

Le Chemin du Calvaire, ou douze Méthodes différentes de faire le chemin de la croix. 1 petit volume, relié toile..... 0 25

La Passion de N.-S. Jésus-Christ, concordance des Evangiles avec commentaires, exhortations et prières. Lectures pour le saint temps du carême. 1 vol..... 0 20

La Passion du Sauveur ou simple exposé des circonstances de la Passion, d'après les saints Evangiles, et Considérations sur la Passion, par saint Alphonse de Liguori. 1 vol..... 0 30

La Douloureuse Passion de N.-S. Jésus-Christ, d'après les méditations d'Anne-Catherine Emmerich. 1 vol..... 0 50

Le plus beau des livres - Le Crucifix donnant ses leçons à tous. 1 vol. 0 38

Amour et Réparation : le premier vendredi du mois. Exercices en l'honneur du Sacré-Cœur de Jésus, par le P. Bouffier. 1 vol..... 0 45

LA VOYANTE—TABLEAU 48

I. Marie-toi, vous serez deux à vous embêter.

II. Bien commode pour les fainéants.

III. Comme après toutes les mauvaises actions.

IV. Ne fais pas de ta fille un mauvais bas bleu, mais plutôt un bon cordon bleu.

V. Autant que ton mérite.

VI. Comme on recherche les vieilles choses, par curiosité plus que par intérêt.

LE SAINT SACREMENT. — LA COMMUNION.

Les ferventes Communions, ou préparations et actions de grâces, répondant à trente différents titres sous lesquels on peut considérer Jésus-Christ dans la sainte communion, par l'auteur de *Le Crucifix*. 1 vol..... 0 38

La Passion du Cœur de Jésus renouvelée dans l'Eucharistie, ou trésor des associés de la communion réparatrice, par l'auteur de l'*Eucharistie méditée*. 1 vol..... 0 38

Le Calvaire et l'autel, ou quelques heures au pied du Tabernacle pendant l'octave du Saint Sacrement, les Quarante Heures et les jours de l'Adoration perpétuelle, par l'auteur de l'*Eucharistie méditée*. 1 vol..... 0 38

L'Eucharistie méditée, ou Jésus mon amour et ma vie. 1 vol..... 0 38

Suite de l'Eucharistie méditée, ou Jésus mon guide et mon consolateur. 1 vol..... 0 38

Vertus eucharistiques, ou l'âme fidèle sanctifiée par la communion fréquente, par l'auteur de l'*Eucharistie méditée*. 1 vol..... 0 38

Les Merveilles divines dans la sainte Eucharistie, par le P. Rossignoli, S. J. 1 vol..... 0 38

Préparation et action de grâces pour la sainte communion dans l'esprit de saint Ignace..... 0 05

Méthode pour converser avec Dieu, suivie du bon emploi du temps, par le P. Boutauld, S. J. 1 vol..... 0 20

Entretiens avec N.-S. Jésus-Christ, pour les jours de communion, par l'auteur des *Avis spirituels*. 1 vol..... 0 38

De Bethléem au Tabernacle, ou comment Jésus nous aime, par l'auteur des *Avis spirituels*. 1 vol..... 0 38

Le Ciel ouvert par la confession sincère et la communion fréquente, ouvrage où l'on trouve des histoires propres à éloigner du sacrilège et à ranimer la foi sur la présence de Jésus-Christ dans l'Eucharistie, par l'abbé Favre. 1 vol..... 0 50

Les Clefs du Paradis, ou la Confession bien faite d'après saint Alphonse de Liguori. 1 vol..... 0 15

L'Ange conducteur des âmes scrupuleuses ou craintives, à l'usage des fidèles, par un vieux confesseur et professeur de morale. 1 vol. 0 20

Traité des scrupules. Instructions pour éclairer, diriger, consoler et guérir les personnes scrupuleuses, par l'abbé Grimes. 1 vol..... 0 25

Comment il faut aimer le bon Dieu. Jolie brochure avec encadrement rouge. La douzaine, 36 cts; l'exemplaire..... 0 05

L'art d'utiliser ses fautes, d'après saint François de Sales, par le R. P. Tissot. 1 vol..... 0 25

Manuel de la vie et de la piété chrétienne, par M. le curé de Saint-Sulpice. 1 vol..... 0 35

Le chrétien pourvu d'un règlement de vie, d'exercices de piété et de sujets de méditation, ouvrage extrait des œuvres de saint Alphonse de Liguori. 1 vol. relié..... 0 50

LES LECTURES PIEUSES. — GRANDES VÉRITÉS.

Le Grand moyen de la prière, pour obtenir le salut et toutes les grâces, par saint Alphonse de Liguori. 1 vol..... 0 30

Que Dieu est bon ! Pensées consolantes de Fénelon dans les afflictions, la crainte excessive de la mort et des jugements de Dieu et les deuils de famille, avec une introduction, des notes et des extraits des maîtres de la vie spirituelle, par le P. Huguet. 1 vol..... 0 38

A ceux qui souffrent. Le bonheur du ciel, ou les larmes de l'exil et les joies de la patrie, par le P. H. Faure. 1 vol..... 0 50

Au Ciel ! Au Ciel ! Encouragements aux personnes souffrantes, d'après saint Alphonse de Liguori, par le P. Saint-Omer, rédemptoriste. 1 vol..... 0 05

La Douleur calmée, ou le soulagement offert à ceux qui souffrent, par l'abbé Clément. 1 vol..... 0 08

Pensées consolantes de saint François de Sales, dans les épreuves et dans les infirmités de l'âme et du corps, etc., recueillies de ses écrits. 1 vol..... 0 38

Un Aide dans la douleur, par l'auteur des *Avis spirituels*. 1 vol..... 0 80

Ouvrons le ciel à ceux que nous pleurons, ou manuel de la dévotion aux âmes du Purgatoire, par l'auteur de " Allons au ciel ". 1 vol... 0 25

Le Petit livre d'or, ou l'humilité en pratique, par Dom Sans de Sainte-Catherine. Une brochure..... 0 10

Traité de la confiance en la miséricorde de Dieu, suivi d'un traité du faux bonheur des gens du monde et du vrai bonheur de la vie chrétienne, par Mgr Languet. 1 vol..... 0 15

La Mort et ses enseignements, en exemples, par le P. Schouppe. 4 petites brochures..... 0 10

L'Eternité des maudits, par un prêtre du diocèse de Nancy. 1 vol.... 0 20

Le Dogme de l'Enfer illustré par les faits tirés de l'histoire sacrée et profane, par le P. Schouppe, S. J. 1 vol..... 0 08

Espérance à ceux qui pleurent, par le P. V. Marchal. 1 vol..... 0 50

L'Homme comme il le faut, par le P. V. Marchal. 1 vol..... 0 50

La Femme comme il la faut, par le P. V. Marchal. 1 vol..... 0 50

Le Bouquet de la jeune fille, par le P. V. Marchal. 1 vol..... 0 50

Lectures pour tous les jours du Carême, par l'abbé A. Blanc. 1 vol.. 0 45

Le Livre de tous, par le P. Berthier.—Doctrine de la religion catholique. — Devoirs que la religion nous impose. — Moyens de salut que nous offre la religion catholique.—Dévotions diverses. 1 vol., 470 p.. 0 30

Les Flammes de l'amour de Jésus, ou preuve de l'ardent amour que Jésus-Christ nous a témoigné dans l'œuvre de notre rédemption, par l'abbé Pinart. 1 vol..... 0 70

Les Enseignements de la sainte Famille, par Mme Marie de Gentelles. 1 vol. avec filets rouges, contenant trois petits mois ; *le mois du Sacré-Cœur*, *le mois de Marie* et *le mois de saint Joseph* ; les prières du matin et du soir et prières de la messe. 1 vol..... 0 25

La Vierge Marie : son culte, la dévotion envers elle, par le R. P. Berthier. 1 vol..... 0 15

LECTURES PIEUSES POUR LES DAMES.

Traité de la vraie dévotion à la sainte Vierge, suivi du *Secret de Marie* dévoilé à l'âme pieuse, par le Bienheureux Grignon de Montfort. 2 vol..... 0 30

La Vie d'union avec Marie, ou l'Enfant de Marie. 1 joli volume, avec 32 gravures, relié..... 0 35

Lourdes, magnifique album 11 x 13 pouces, contenant 185 gravures représentant les scènes d'un pèlerinage, les paysages et les monuments religieux de Lourdes, avec texte explicatif. Complet en 5 livraisons..... 0 75

Notre-Dame de Lourdes, par Henri Lasserre. 1 vol. orné de nombreuses gravures..... 0 90

Les Episodes miraculeux de Lourdes, suite et tome deuxième de Notre-Dame de Lourdes, par Henri Lasserre. 1 volume..... 0 90

Histoire de la Grotte de Lourdes, par l'abbé Aubert. 1 vol..... 0 15

Les Merveilles de Paray le Monial, par l'abbé Aubert. 1 vol..... 0 15

Histoire de la Montagne de la Salette, par l'abbé Aubert. 1 vol..... 0 15

La Mère selon le cœur de Dieu, ou Devoirs de la mère chrétienne envers ses enfants, par le R. P. Berthier. 1 vol..... 0 25

La Vie chrétienne au milieu du monde et en notre siècle. La vie avec Dieu.—La vie avec soi-même.—La vie avec le prochain. Entretiens pratiques, par la princesse Wittgenstein, recueillis, revisés et publiés par Henri Lasserre. 1 vol..... 0 90

La Femme studieuse, par Mgr Dupanloup. 1 beau volume..... 1 00

Nouvelle éducation de la femme dans les classes cultivées, par la vicomtesse d'Adhémar. 1 vol..... 0 88

Les Jeunes filles, par l'abbé Henry Bolo. 1 vol..... 0 65

Le Manuel de la jeune personne au sortir du pensionnat, ou méditations et mémorial de la vie chrétienne dans le monde, à l'usage des jeunes filles, par l'abbé Ricard. 1 vol..... 0 38

Une fleur cueillie au printemps de la vie. Marguerite de ***. Récit d'un oncle, chanoine, ancien vicaire général. 1 gros vol..... 0 88

La Science du ménage, complément de l'éducation de la jeune fille, au pensionnat et dans sa famille, par l'auteur des *Paillettes d'or.* 1 vol..... 0 20

La Vie au pensionnat, apprentissage de la vie dans le monde, par l'auteur des *Paillettes d'or.* 1 vol..... 0 80

Les Petites vertus et les petits défauts de la jeune fille, au pensionnat et dans sa famille, par l'auteur des *Paillettes d'or.* 1 vol..... 0 20

L'Homme tel qu'il doit être, par le P. J. Berthier. 1 joli volume de 512 pages..... 0 30

LA VOYANTE—TABLEAU 44

I. Tous tes anciens amis.
II. Pas plus là que dans ton intérieur.
III. C'est ton seul espoir d'être agréé par quelqu'un.
IV. Oui, mais ils ne se réaliseront pas.
V. Oui, tu perdras un peu sur chaque article, mais tu te rattraperas sur la quantité.
VI. En rêve seulement.

CAUSERIES RELIGIEUSES.

Le Jeune homme comme il faut, par le P. J. Berthier. 1 vol. de 500 p. 0 30
La Jeune fille et la vierge chrétienne à l'école des saints, par le P. J. Berthier. 1 vol. de 375 pages 0 30
Les Jeunes gens (pour eux seulement), par l'abbé Henry Bolo. 1 vol. 0 63
Les Convertis dans l'Evangile, par l'abbé Henry Bolo. 1 vol..... 0 63
Les Agonies du Cœur, par l'abbé Henry Bolo. 1 vol..... 0 63
Les Enfants, par l'abbé Henry Bolo. 1 vol..... 0 63
Les Mariages écrits au ciel, par l'abbé Henry Bolo. 1 vol..... 0 63
Du Mariage au divorce, par l'abbé Henry Bolo. 1 vol..... 0 63
La Paix ou la Guerre, causerie, par le P. Victor Van Tricht, S.J. 1 v. 0 20
Les Mères, par le P. V. Van Tricht, S. J. 1 vol..... 0 20
L'Hypnotisme, par le P. V. Van Tricht, S. J. 1 vol 0 20
Le Miracle et l'hypnotisme, par le P. V. Van Tricht, S. J. 1 vol..... 0 20
Le Jeu, par le P. V. Van Tricht, S. J. 1 vol..... 0 20
Vieille fille, par le P. V. Van Tricht, S. J. 1 vol..... 0 20

☞ Demandez à notre librairie le catalogue des *Causeries* du P. Van Tricht.

NOUVELLE EDITION renfermant les Offices propres du Canada, du beau Livre d'Office pour les fidèles.

Le MISSEL ET VESPERAL

Texte latin et français de la messe et des vêpres de chaque jour de l'année, conforme au Missel et Bréviaire romain. Edition imprimée sur papier indien.

TRES BEAU VOLUME MESURANT 5½ x 3½ POUCES

Reliure mouton chagriné, coins arrondis, tranches rouges..... 0 80
" " maroquin, tranches dorées..... 1 00
" chagrin noir, souple, coins arrondis, tranches dorées..... 1 25
" veau grenat ou violet, titre et monogr., tranches dorées..... 1 25
EDITION DE LUXE, avec encadrement rouge, reliure chagrin noir, souple, coins arrondis, tranches dorées ou rouge poli..... 1 50

Le *MISSEL ET VESPERAL* est un des plus beaux livres liturgiques à l'usage des fidèles. Il contient intégralement le Missel romain et les vêpres de toute l'année, *texte latin et français.* La commodité de son format, la beauté de l'impression ajoutent encore à sa valeur. Malgré ses 1450 pages, le *Missel et Vespéral* n'a qu'un pouce à peine d'épaisseur. Le papier indien sur lequel la nouvelle édition est imprimée, très mince, est cependant solide et parfaitement opaque. Le livre se recommande aux communautés, aux personnes pieuses et aux fidèles qui aiment à suivre les offices en s'unissant à la sainte liturgie. Le volume renferme aussi un choix de prières liturgiques, les exercices pour la confession, la communion, le chemin de la Croix, etc.

LA VOYANTE—TABLEAU 45

I. A ta place, je chercherais à me concilier les bonnes grâces du shérif.

II. Depuis quand les bêtes se mangent-elles entre elles?

III. Tu venaras de la moutarde et de la chandelle : l'une te montera au nez et l'autre en descend en ce moment.

IV. On fait souvent ce que l'on peut et non ce que l'on veut.

V. Apprendre, oui, mais quant à savoir, jamais.

VI. Ce serait de l'argent inutilement dépensé, car tu n'en retireras nul profit.

Gustave, ou un Héros canadien

par **M. A. Thomas.** 1 beau volume. **Prix 50 cents.**—Tout le monde sait combien il est difficile de donner de l'attrait à une discussion purement théologiqne ou doctrinaire écrite, quelle que soit la bonne volonté de celui qui la lit et le talent de celui qui l'a tracée. La parole parlée, le sermon, l'entretien ou la conférence puisent un intérêt puissant dans la déclamation, le geste, l'apparence de celui qui s'y livre, tandis que l'imprimé, le noir et blanc, ne peut pas provoquer ces sensations multiples qui soutiennent l'intérêt et qui donnent un charme aux questions traitées. L'auteur de *Gustave ou un héros canadien* a tenté avec un succès marqué une forme nouvelle pour fixer l'attention sur ses doctrines et sur ses arguments, il les introduit dans un roman dont l'intrigue attrayante amène insensiblement les situations propres aux plaidoyers qu'il expose. C'est l'ancienne idée de joindre l'utile à l'agréable, mise avantageusement en application. Le fond de ce roman, puissamment charpenté, c'est la lutte de la religion vraie, le catholicisme, aux prises avec le protestantisme envahissant. Toutes les pages de ce travail sont des réfutations constantes, sous une forme facile et pourtant rigoureusement juste, des sophismes avec lesquels les propagateurs protestants essaient de saper la vraie foi. Les textes sacrés sont indiqués sans exhibition d'érudition et sans prétention, mais avec une invariable exactitude. Armé de cette lecture et pénétré des raisonnements qu'elle contient, le lecteur de bonne foi peut se trouver dans la réunion des protestants les plus agressifs et leur tenir tête sans avoir à reculer d'un pas. C'est la protection la plus parfaite qu'on puisse avoir contre les ergoteurs et les discuteurs. A ce point de vue, la lecture de *Gustave ou un héros canadien* s'impose à tous ceux qui se trouvent en contact avec des protestants et qui ont à cœur de ne pas rester interloqués devant leurs arguties. C'est un beau et bon volume, écrit dans un style excellent et qui doit se trouver dans toutes les familles catholiques ; cela ne ferait même pas de mal aux familles protestantes françaises de s'en procurer un exemplaire.

LE PERIL PROTESTANT. Essai d'histoire contemporaine, par Ernest Renauld. 1 volume.....0 90

LA CONQUETE PROTESTANTE, par E. Renauld. 1 vol.....0 90

Dictionnaire-manuel-illustré des Sciences usuelles

par M. E. BOUANT.

Astronomie, Mécanique, Art militaire, Physique, Météorologie, Chimie, Biologie, Anatomie, Physiologie, Zoologie, Botanique, Géologie, Minéralogie, Microbiologie, Médecine, Hygiène, Agriculture, Industrie.

Un fort volume 7½ ×5 pouces, de 800 pages, avec 2,500 gravures, relié toile, tranches rouges..... $1 50

Dictionnaire-manuel-illustré des Connaissances pratiques

par M. E. BOUANT.

Hygiène, Médecine pratique, Economie domestique, Economie rurale, Jardinage, Chasse, Pêche, Cuisine, Recettes pratiques, Jeux, Sport, Villes d'eaux et de Bains de mer. Savoir-vivre, Législation usuelle, Administration, Finances, Assurances, Instruction, Ecoles spéciales, Professions et Métiers.

Un fort volume 7½ ×5 pouces, 750 pages, avec 1600 gravures, relié toile tranches rouges..... $1 50

Un Million de faits. Aide-mémoire universel des sciences, des arts et des lettres, par un groupe de savants et de littérateurs. 1 fort vol. de 800 pages, à deux colonnes petit texte, relié..... 1 50

La Science amusante, par Tom Tit. Trois beaux volumes.

Ire Série :	100	expériences,	115	gravures.	Prix,	broché,	75 cts ;	rel. 1 00
IIe "	106	"	160	"	"	"	75 cts ;	rel. 1 00
IIIe "	100	"	118	"	"	"	75 cts :	rel. 1 00

La *Science amusante*, dont on connaît l'immense succès, et qui a rendu si justement populaire le nom de Tom Tit (un ingénieur doublé d'un papa), fournit aux jeunes gens et aux familles d'inépuisables et charmantes distractions.

Les expériences de Tom Tit, instructives autant qu'amusantes, n'occasionnent aucune dépense et ne présentent aucun danger.

Recettes et procédés utiles, recueillis par G. Tissandier.

Ire Série :	Recettes et procédés utiles. 1 vol.....	0 55
IIe "	La science pratique. 1 vol.....	0 55
IIIe "	Nouvelles recettes utiles et appareils pratiques. 1 vol..	0 55
IVe "	Recettes et procédés nouveaux. 1 vol.....	0 55
V^e^ "	Recettes et procédés utiles, par J. Laffargue. 1 vol	0 55

La 5e série des *Recettes*, qui vient d'paraître, complète admirablement et met à jour cette inestimable bibliothèque de la nature. Les savants auteurs qui ont recueilli ces renseignements n'ont épargné aucune recherche pour rendre de plus en plus utile cette collection.

La Science à la maison, physique, chimie, géométrie, recettes, recréations, par G. Brunel. 1 vol. avec gravures..... .....0 20

L'ÉLECTRICITÉ. — LA MÉCANIQUE.

Manuel pratique du monteur électricien. Le mécanicien chauffeur électricien, montage et conduite des installations électriques, par J. Laffargue. 1 fort vol., 500 gravures, relié..... $2 25; franco, 2 33

L'Ingénieur électricien, guide pratique de la construction et du montage de tous les appareils électriques, par H. de Graffigny. 1 vol. avec plus 100 gravures. 1 00

Guide pratique de l'amateur électricien pour la construction de tous les appareils électriques, par E. Keignart. 1 fort volume avec 200 fig. 1 25

L'Eclairage électrique. Guide pratique des électriciens et des amateurs. Production de la lumière électrique; canalisation et distribution; pose et entretien des appareils; applications de l'éclairage électrique, par L. Montillot. 1 fort volume, avec 200 gravures, relié..... 1 00

L'Electricité à la maison. Production de l'électricité. Piles. Dynamos. Lampes à incandescence. Sonneries, Téléphones. Bijoux et récréations électriques, etc., par J. Lefèvre. 1 fort volume, avec 225 gravures, relié..... 1 00

Les Nouveautés électriques, pr J. Lefèvre. 1 fort v., avec 160 grav., relié 1 00

Manuel de montage des appareils pour l'éclairage électrique, par Gaisberg. 1 vol., avec 100 gravures..... 0 50

Notions générales sur l'électricité et le magnétisme, par Mgr J. C. K. Laflamme, de l'Université Laval, de Québec. 1 vol 0 30

L'Electricité chez soi, par E. Vignes 1 joli volume avec figures..... 0 20

Le Manuel-Formulaire pratique. Aide-mémoire à l'usage des INGÉNIEURS, MÉCANICIENS, ÉLECTRICIENS, INDUSTRIELS, etc., par **A. Bonnin,** ingénieur-mécanicien, professeur à l'Ecole polytechnique de Montréal. —*Divisions de l'ouvrage :* Tables numériques.—Mécanique.—Organes des machines.—Hydraulique.—Machines à vapeur.—Electricité.—Ventilation et chauffage.—Machines-outils.—Recuit, trempe, alliages, soudure.—Calculs usuels.—Questionnaire à l'usage des mécaniciens. — Premiers soins à donner en cas d'accidents. — Vocabulaire anglais-français. 1 beau volume de 375 pages, avec nombreuses figures. *Reliure toile, prix* $2.00. *Reliure cuir genre porte-feuille, prix* $2.50

Les Machines à bois américaines, par A. Vautier. Scies. — Machines à mortaiser et à raboter.—Machines spéciales. 1 vol., avec 107 figures, 90 cts; franco..... 0 95

La Mécanique générale américaine, par Gustave Richard. Chaudières. —Machines à vapeur.—Moulins à vent.—Turbines et roues hydrauliques.—Pompes à vapeur.— Appareils de levage.— Mécanismes. — Annexes. 1 vol. 12 × 7½, avec 1441 gravures. $2.00; franco.... 2 20

Guide de l'ouvrier mécanicien, par J. Ortolan :

1re Partie: *Mécanique élémentaire,* précédée de l'arithmétique et de la géométrie pratiques. Plus de 200 dessins. 1 vol..... 1 00

IIe Partie; *Mécanique de l'atelier,* transmission des mouvements.— Machines à air. — Pompes. — Machines hydrauliques. 200 dessins. 1 vol..... 1 00

IIIe Partie: *Principes et pratique de la machine à vapeur.* Chaudières, combustibles, moteurs à vapeur. 150 dessins. 1 vol..... 1 00

MÉCANIQUE. — MINÉRALOGIE. — ARTS ET MÉTIERS.

Les Moteurs : Moteurs hydrauliques. Moulins à vent. Moteurs à gaz tonnants, par J. Lefèvre. 1 vol. relié, 141 gravures..... 1 00

Manuel de l'horloger et du mécanicien amateur. Guide pratique à l'usage des ouvriers rhabilleurs et repasseurs de montres, des amateurs de mécanique, etc., par H. de Graffigny. 1 vol., avec 225 gravures. 1 00

Les Minéraux utiles. Gisements des minéraux utiles. — Exploitations des Mines, par Louis Knab. 1 vol. relié, 74 gravures..... ..... 1 25

L'Or. Propriétés physiques et chimiques.—Gisements.—Extraction.—Dosage, par Léopold Weill. 1 vol. relié, 67 gravures.....1 25

L'Argent. Propriétés physiques et chimiques.—Métallurgie.—Rôle économique, par L. de Launay. 1 vol. relié, 80 gravures.....1 25

Le Cuivre. Origine.—Gisements.—Propriétés.—Métallurgie.—Applications.—Alliages, par Paul Weiss. 1 vol. relié, 96 gravures.....1 25

La Galvanoplastie. Le Nickelage.—L'Argenture.—La Dorure.—L'Electrométallurgie, par Emile Bouant. 1 vol. relié, 52 gravures.....1 25

Le Poil des Animaux et les Fourrures, par Lacroix-Danliard. 1 vol. relié 89 gravures.....1 00

Le Chauffage et les applications de la chaleur dans l'industrie et l'Economie domestique, par Julien Lefèvre. 1 vol. relié, 188 gravures.1 00

Nouveau Manuel complet de l'Exploitation des Mines. Métaux précieux et industriels.—Mines d'Or, d'Argent, de Plomb, de Mercure, de Platine, de Nickel, de Cobalt, de Fer, de Cuivre, etc., par M. L. Knab. Ouvrage accompagné de nombreuses planches de gravures. 1 vol 0 90

Formulaire de Technologie physique et mécanique à l'usage des Ingénieurs, des Architectes, des Constructeurs et des Chefs d'usines, par M. L. Ansiaux. 1 vol 0 75

Nouveau manuel de typographie. Historique, composition, règles orthographiques, imposition, travaux de ville, journaux, etc., par Emile Leclerc. 1 fort volume avec nombreuses gravures.....1 00

Horloger. Horlogerie ordinaire et de précision, horlogerie électrique, pneumatique et Boîte à musique 2 vol. avec un atlas.....1 75

L'Horloger rhabilleur, traitant des diverses opérations du rhabillage, montres de tous systèmes, pendules, etc., par Perségol. 1 vol. avec figures et planches.....0 65

Manuel complet du Peintre en bâtiments, vernisseur, vitrier et colleur de papiers de tenture, peintre d'enseignes, etc., par Riffault et Toussaint. 1 vol. avec gravures..... 0 75

Manuel complet du Mouleur en plâtre, au ciment, à la cire, à la gélatine, traitant de toutes les sortes de moulages par Lebrun et Magnier. 1 vol. avec gravures.....0 90

LA VOYANTE—TABLEAU 46

I. Tu seras *une grosse légume*, dans un petit *patelin*.
II. Ils le seront trop, cela leur nuira.
III. Tu te prives déjà assez comme cela.
IV. Oui, tu habiteras prochainement la succursale de Mazas.
V. Pour vivre heureux, vivons cachés.
VI. Comme l'évidence même.

LA PHOTOGRAPHIE. — INDUSTRIES D'AMATEURS.

La Photographie moderne : traité pratique de la photographie et de ses applications à l'industrie et à la science, par Albert Londe. 1 beau volume 9 x 6, avec 346 gravures et 5 planches, relié. 3 75, franco, 4.00

La Pratique en photographie, avec le procédé au gélatino-bromure d'argent, par F. Dillaye. Beau grand volume de 400 pages, avec 200 illustrations.....1 00

Le Développement en photographie, éléments, chimie, révélateurs, modérateurs, développateurs, fixateurs etc., par F. Dillaye. 1 beau volume avec très nombreuses gravures.....1 00

L'Art en photographie, avec le procédé au gélatino-bromure d'argent, par F. Dillaye. Beau volume avec 110 illustrations 1 00

Aide-mémoire pratique de photographie, par Albert Londe. 2e édition contenant la reproduction des couleurs, la photographie à la lumière artificielle, les rayons X. 1 vol. avec 100 gravures, relié.....1 00

Pratique de l'Art photographique, par Clerc et Niewenglowski. 1 grand volume, avec 66 gravures 0 90

Principes de l'Art photographique, par Niewenglowski. 1 volume avec nombreuses gravures.....0 65

La Photographie. Guide du photographe amateur, par H. Desmarest. 1 vol. avec 61 gravures, relié.....0 50

Leçons élémentaires de photographie pratique, par G. H. Niewenglowski. 1 vol. avec de très nombreuses gravures.....0 25

Manuel de photographie pour les amateurs, par C. Klary. 1 volume avec gravures.....0 20

La Photographie des commençants, par Clerc et Niewenglowski. 1 vol. avec gravures.....0 15

La Photographie des couleurs, à la portée de tous, par G. Naudet. 1 volume.....0 38

Formulaire pratique de photographie, par H. Emery. 1 vol.....0 25

Formulaire des nouveautés photographiques, par G. Brunel. 1 volume avec nombreuses gravures, relié.....1 00

Manuel complet de l'accordeur et du réparateur de pianos, à l'usage des accordeurs de profession et des amateurs. 1 vol. avec figures et planches.....0 65

Les Industries d'amateurs. Cartonnages. Encadrements. Blanchage et reliure. Fleurs artificielles. Feux d'artifice. Modelage et moulage. Tour. Découpage du bois. Mécanique. Electricité, etc., par H. de Graffigny. 1 fort volume avec 400 figures, relié.....1 00

La Chimie amusante, expériences à la portée de tous : réactifs colorés, diffusion des gaz, soufre et ses composés, sels et dissolutions, précipités arborescents, encres sympathiques, électrochimie, les flammes, pyrotechnie d'appartement, etc. 1 grand volume avec nombreuses gravures.....1 00 ; franco 1 10

Jeux et récréations scientifiques, applications faciles des mathématiques, de la physique, de la chimie et de l'histoire naturelle, par le professeur A. Héraud. 1 fort vol. avec 300 gravures, relié.....1 00

Dictionnaire-manuel-illustré des Ecrivains et des Littératures

par CH. GIDEL et FRED. LOLIEE.

Plusieurs milliers de notices consacrées aux meilleurs écrivains de tous les temps; aperçus d'ensemble fixant, dans leurs évolutions principales, l'histoire des littératures et des idiomes: notions théoriques concernant les différents genres de prose ou de poésie, les figures de mots ou de pensées, les règles de la versification ou du style; éclaircissements sommaires sur une foule de questions de détail touchant à la connaissance générale des lettres, etc., etc.

Un fort volume 7½ × 5 pouces, 908 pages, avec 300 gravures, relié toile, tranches rouges..... $1 50

Dictionnaire-manuel-illustré des Idées suggérées par les mots

Contenant tous les mots de la langue française groupés d'après le sens,

par PAUL ROUAIX.

Un fort volume 7½ × 5 pouces, avec 16 planches, 537 pages, relié toile, tranches rouges..... $1 50

L'hypnotisme franc, par le R. P. Coconnier, dominicain. Principaux chapitres: Comment on hypnotise. — Peut-on être hypnotisé malgré soi? — Etranges phénomènes qui accompagnent l'hypnose. — Le procès de l'hypnotisme, etc. 1 fort volume.....0 90

Le Merveilleux et la Science, Étude sur l'hypnotisme, par l'abbé E. Méric. 1 vol.....1 75

Magnétisme et hypnotisme. Merveilleux phénomènes, léthargie, catalepsie, etc. 1 vol.....0 50

La Graphologie pratique, par G. de Beauchamp. 1 vol. avec de nombreux spécimens d'écritures.....0 75

Système de graphologie, l'art de connaître les hommes d'après leur écriture, par J. H. Michon. 1 vol. avec de nombreux spécimens d'écritures analysées.....0 75

Méthode pratique de graphologie, l'art de connaître les hommes d'après leur écriture, pour faire suite au *Système de graphologie*, par J. H. Michon. 1 volume avec spécimens d'écritures.....0 75

Traité pratique de graphologie, étude du caractère de l'homme d'après son écriture, pr J. Crépieux-Jamin. 1 v. avec spécimens d'écritures..0 90

Traité de graphologie. Des origines, de son utilité, des signes graphologiques, etc., par le Dr Ruys. 1 vol. avec spécimens d'écritures..0 50

La Graphologie, ou l'étude du caractère d'apr. les signes de l'écriture, contenant 100 spécimens d'écritures et de signatures célèbres. 1 vol..0 20

LA SCIENCE USUELLE. — L'AGRICULTURE.

Leçons de choses, cours méthodique, par le Dr Saffray. 1 vol. avec 340 gravures, cart.....0 45

——*Le même ouvrage.* Livre du maître. 1 vol. cart.....0 38

Simples Lectures sur les sciences, les arts et l'industrie, par Garrigues et B. de Monvel. 1 vol. avec 200 gravures.....0 50

Le Buffon des familles, histoire et description des animaux, extraite des Œuvres de Buffon et de Lacépède, par A. Dubois. Fort volume de 650 pages, avec très nombreuses gravures.....1 88

Histoire naturelle extraite de Buffon et de Lacépède. Grand volume de 368 pages, avec gravures.....0 75

Le Verger, le potager et le parterre dans la province de Québec, ou culture raisonnée des fruits, légumes et fleurs qui peuvent réussir sous le climat de Québec, par l'abbé Provancher. 1 vol. avec grav...0 65

Guide du parfait jardinier potager et fruitier, par J. Rouffi. 1 vol. avec gravures.....0 50

Guide du parfait jardinier fleuriste, par Hocquart. 1 vol. avec grav.....0 50

Manuel illustré du jardinier. Plantes potagères, aromatiques, arbres fruitiers, plantes d'ornement, etc., par Boitard. 1 fort vol. relié..0 75

Manuel du jardinier, contenant tout ce qui concerne la culture des jardins potagers, fruitiers et fleuristes, par V. Lucas. 1 vol. avec nombreuses figures.....0 .0

Traité populaire d'agriculture théorique et pratique, par A. C. P. R. Landry. Ouvrage couronné par le Conseil d'Agriculture de la province de Québec. 1 vol. relié.....1 00

Les Engrais au village. Guide pratique, par Favet. 1 vol.....0 50

L'Agriculture dans les écoles, en 41 leçons. Contenant 120 gravures. Petit manuel canadien très utile à tous les cultivateurs. 1 vol...0 25

Comptabilité agricole, par H. Barillot. 1 vol.....0 50

L'Arboriculture, par L. Troncet et Deliège. Reproduction.— Formes. — Taille.—Cueillette et conservation des fruits.—Différents arbres fruitiers. 1 vol. avec 200 gravures.....0 50

La Viticulture moderne (culture et produits de la vigne), par G. de Dubor. Espèces et variétés. — Multiplication de la vigne. — Vinification. 1 vol. avec 100 gravures.....0 50

Le Jardin potager, par Troncet. 190 grav. en noir et en couleurs. 1 vol.0 50

Le Jardin d'agrément, par Troncet. 150 gravures en noir et en couleurs. 1 vol.....0 50

La Physique des champs, par le Dr Saffray. 1 vol. avec gravures.....0 15

La Chimie des champs, par le Dr Saffray. 1 vol. avec gravures.....0 15

Les Remèdes des champs, herborisations pratiques, à l'usage des instituteurs, des ecclésiastiques et de tous ceux qui donnent leurs soins aux malades, par le Dr Saffray. 2 vol. avec nombreuses gravures.0 30

L'Alcool et le tabac. Production, propriétés, usage et abus, par le Dr Riant. 1 vol. avec figures.....0 15

LES ABEILLES. — LES POULES. — LA BASSE-COUR.

Manuel du cultivateur, ou culture raisonnée des abeilles, de la vigne et de la canne à sucre, par J. B. Lamontagne. 1 vol. avec 100 gravures..... 0 30

Manuel de l'apiculteur mobiliste. Nouvelles causeries sur les abeilles, en 30 leçons, par l'abbé Duquesnois. 1 beau vol. 20 gravures.....0 75

L'Apiculture moderne, par A. L. Clément. Rôle des abeilles.—Le mobilisme.—La ruche.—Les maladies et les ennemis des abeilles.—Utilisation du miel et de la cire. 115 gravures. 1 vol.....0 50

Manuel d'apiculture. Organes et fonctions des abeilles.—Education et produits.—Miel et cire.—Maladies et ennemis, par M. Girard. 1 vol. avec figures, relié.....1 00

L'art d'élever les abeilles. Description des ruches. 1 vol.....0 15

Causeries sur les abeilles, par l'abbé Duquesnois, suivi de l'hivernage des abeilles, 1 brochure.....0 05

Nouvel art d'élever, de multiplier et d'engraisser les dindons, par Chevassu. 1 vol.....0 15

Manuel pratique de l'éleveur de poules, par H. L. A. Blanchon. 1 volume avec 67 figures.....0 75

La Basse-Cour. La poule.—Le dindon.—Le pigeon.—Le canard.—L'oie, etc., par Troncet et Tainturier. 1 vol., 80 gravures.....0 50

L'Aviculture (poules et oiseaux de basse-cour) **et l'incubation artificielle.** Traité d'élevage pratique, par A. Forget. 1 vol. avec gravures...0 50

Instructions pratiques sur l'incubation et l'élevage artificiels des volailles, poules, dindons, oies, canards, par Rouillier-Arnoult. 1 vol. avec 50 gravures.....0 33

Notes diverses sur l'élevage des Poules. Ouvrage canadien. 1 vol. avec gravures..... 0 15

Manuel pratique d'entretien et d'exploitation des Poules, Canards, Dindes, Oies et Lapins, par Crépeaux. 1 vol..... 0 35

Elevage et éducation des poules. Les œufs, les couveuses. 1 vol.....0 15

Les profits de la basse-cour, par J. P. des Vaulx. 1 vol.....0 40

Poules et Œufs, par Eug. Gayot. 1 vol. avec 40 gravures.....0 33

Manuel pratique de l'éleveur de pigeons, contenant les races de pigeons. —L'habitation.—La tenue du pigeonnier.—Nourritures et soins — Elevage.—Produits de l'élevage.—Pigeons voyageurs.—Maladies. —Lois réglementant les colombiers de pigeons voyageurs par H. L. Alph. Blanchon. 1 beau volume, avec gravures.....0 75

L'art d'élever les pigeons, par de la Blanchère. 1 vol.....0 15

Petit traité de la Basse-Cour ou l'art d'élever les poules, canards, dindons, oies, pintades, lapins, pigeons, vaches, chèvres, porcs et abeilles. 1 vol. avec gravures.....0 30

LA VOYANTE—TABLEAU 47

I. Certainement, quand il aura fini son temps de service.. à l'asile de Beauport.
II. Oui, mais pour ton malheur.
III. Oui, mais ça ne suffit pas.
IV. En affaires, la parole n'a pas cours.
V. Quand tu auras trouvé quelqu'un d'assez niais pour s'encombrer d'une nullité pareille.
VI. Oui, mais tu n'enchanteras personne.

ELEVAGE DES ANIMAUX.— LES OISEAUX.

Manuel pratique de l'éleveur de lapins, contenant les races et variétés.— Le choix des reproducteurs.—Reproduction et élevage.—Engraissement.—Alimentation.—Hygiène.—Maladies et remèdes.—L'habitation des lapins domestiques —Utilisation, par Willemin. 1 vol. avec gravures.....0 63

L'art d'élever les Lapins et les léporides. moyens d'en tirer le plus grand profit. 1 vol.....0 15

Guide pratique de l'élevage du cheval. Organisation et fonctions, extérieur, allures, âge, hygiène, maréchalerie, reproduction et élevage, accouplements. 1 vol. avec 128 gravures.....1 00

Le Bétail, par Troncet et Tainturier. Le cheval, l'âne, le mulet, le bœuf, le mouton, le porc, le chien, le chat. 1 vol. 100 gravures..... 0 50

Le Vacher et le Bouvier. Elevage, soins à donner. 1 volume avec gravures.....0 15

Manuel pratique du pisciculteur. Culture des poissons. Etangs, lacs, cours d'eau, par M. H. L. A. Blanchon. 1 vol. avec gravures.....0 90

Les Oiseaux d'agrément, contenant l'art de les élever en cage et en volière, de leur apprendre à chanter, siffler et parler et de prévenir et guérir leurs maladies, par E. Delaplace. 1 vol. avec gravures.....0 30

L'amateur d'oiseaux de volière. Espèces, caractères, mœurs et habitudes, reproduction, etc., par H. Moreau, 1 volume avec 51 gravures, relié.....1 00

L'art d'élever les serins, canaris, hollandais et mulets, de les accoupler, de les instruire et de guérir leurs maladies. 1 vol.....0 15

Les Chiens: Chiens de luxe et d'utilité, chiens de chasse. Nomenclature, description, élevage, hygiène et maladies, par J. Robert et L. Fortin. 1 vol. avec gravures.....0 50

Les Chiens d'arrêt, races diverses, élevage, dressage, traitement de leurs maladies. 1 vol.....0 15

Le Naturaliste amateur. *Botanique :* Récolte, préparation, couleurs des plantes ; l'herbier ; empreintes, estampage, etc.—*Zoologie :* Empaillage des oiseaux, collections de nids et d'œufs, collections de mammifères, préparation des poissons, chasse des insectes, chasse aux papillons.—*Minéralogie et géologie.* 1 volume avec 200 gravures, *franco*.....0 80

Les vilaines bêtes : l'araignée, la puce, la fourmi, le cousin, la punaise et le pou, les chenilles, les mites, le scorpion, la vipère, le rat, le crapaud, etc., par A. Leyritz. 1 vol avec 200 figures.....0 90

" ....Vilaines bêtes ! C'est bientôt dit. Y a-t-il vraiment des vilaines bêtes, dans le sens *bête* et dans le sens *vilain* ? C'est ce dont on pourra juger après avoir lu le livre attrayant et fort documenté, que nous présente M. Leyritz.

BIBLIOTHÈQUE DE LA BONNE MÉNAGÈRE.

Trésor de la Vie pratique, indispensable à tous les ménages : habitation, cuisine, liqueurs et boissons, pêche, gymnastique, politesse, cyclisme, récréations, photographie, médecine et hygiène, chasse, jardinage, etc. 1 grand vol., avec de très nombreuses gravures..... 1 00

Recueil de recettes de ménage et d'économie domestique, comprenant : cuisine, pâtisserie, confiserie, liqueurs, sirops, cognac, vins, bière, hygiène, toilette, nettoyage, jardin, basse-cour, etc., par A. L. 1 volume..... 0 40

Cuisinière canadienne (nouvelle), contenant tout ce qu'il est nécessaire de savoir dans un ménage, tel que l'achat des diverses sortes de denrées ; les recettes les plus nouvelles et les plus simples pour préparer les potages, les rôtis de toutes espèces, la pâtisserie, les gelées, glaces, sirops, confitures, fruits, sauces, puddings, crêmes et charlottes ; poissons, volailles, gibier, œufs, légumes, salades, etc., différentes recettes pour faire diverses sortes de breuvages, liqueurs, etc., etc. 1 vol., élégamment relié en toile..... 0 50

La Cuisinière des familles, ouvrage canadien, contenant les recettes les plus pratiques et les plus simples pour préparer les potages, viandes et poissons ; œufs et salades, légumes, etc., les pâtisseries, gelées, fruits, crêmes, poudings, conserves, etc. 1 vol..... 0 20

Comment on forme une Cuisinière : les viandes de boucherie. 1 vol...0 30

Comment on forme une Cuisinière : les volailles, le gibier, salaisons de porcs, les sauces et les jus. 1 volume.....0 30

Manuel des éléments culinaires à l'usage des jeunes filles, par Auguste Colombié. 1 volume cartonné, avec gravures..... 0 75

Traité pratique de cuisine bourgeoise, suite aux *Eléments culinaires*, par Auguste Colombié. 1 volume cartonné..... 1 00

100 Entremets, par Auguste Colombié. 1 vol. cartonné, avec grav.. 0 50

Le Patissier, Confiseur et Liquoriste, contenant les meilleures recettes pour la confection des entrées, hors-d'œuvre, entremets, desserts, par Petit. 1 vol. avec figures..... 0 50

La Patissière en chambre. Entrées, hors-d'œuvre, entremets, desserts, etc., par Mlle Berthe Gill. 1 vol. avec figures..... 0 38

Manuel du confiseur et du Chocolatier : préparation des sirops, confitures, conserves, pâtes, bonbons, dragées ; fabrication du chocolat, bonbons en chocolat, etc., par M. Villon. 1 vol. avec 90 gravures... 1 00

La Fabrication des liqueurs et des conserves. Liqueurs naturelles et artificielles, les conserves, par J. de Brevans. 1 v. avec 83 fig, relié 1 00

Nouveau manuel complet du distillateur liquoriste, contenant l'art de fabriquer les sirops, esprits parfumés, liqueurs distillées et par infusion, par Lebeaud, Fontenelle et Malepeyre. 1 fort volume..... 0 90

Traité complet théorique et pratique de vinification ou art de faire du vin avec toutes les substances fermentescibles, par L. F Dubief. 1 volume..... 1 00

Fabrication des eaux et boissons gazeuses, comprenant la gazéification du vin blanc, du cidre et de la bière, par R. de Lisle. 1 vol. avec 200 figures..... 0 90

VINS ET LIQUEURS. — LE COMMERCE.

Fabrication des vins de fruits et des boissons économiques, contenant l'art de fabriquer soi même, chez soi et à peu de frais, les vins de fruits, le cidre, le poiré, les bières économiques et de ménage, les vins de raisins secs, etc., par F. Malepeyre. 1 vol..... 0 75

Guide pratique du distillateur : fabrication des liqueurs, distillation, rectification, filtrage, tranchage, générateurs, matières sucrées, conserves, etc., par E. Robinet. 1 fort vol. $1.25 ; franco..... 1 35

Manuel pratique du fabricant d'alcools, alcools de vin, de cidre, de poiré, de betteraves, de mélasses, etc., par E. Robinet. 1 volume avec gravures 1 25

Les eaux-de-vie et la fabrication du cognac, par A. Baudoin. 1 volume, relié 1 00

Traité pratique de la fabrication des eaux-de-vie par la distillation des vins, cidres, marcs, lies, mélasses, miel, etc., par Ch. Steiner. 1 vol. avec 50 figures dans le texte..... 0 90

Traité complet de manipulation des vins, par A. Bedel. 1 vol..... 0 90

Le Commerce théorique et pratique. Marchandises en général, opérations commerciales, le change, le commerce moderne, les transports, les parités, arbitrages, exportation, etc., par H. Lefèvre. 1 grand vol., $1.00 ; franco..... 1 10

La Comptabilité théorique et pratique. Comptabilités et tenues des livres du commerce, de l'industrie et de l'agriculture, de la banque et de la finance, des assurances et des chemins de fer, comptabilité publique. Notions générales de change et de bourse, par H. Lefèvre. 1 fort vol., $1.00 : franco..... 1 10

Le Correspondant commercial français-anglais, ou l'art de rédiger une lettre d'affaires en français ou en anglais, par Hossfeld et Vaton. 1 vol., relié..... 0 55

Nouveau manuel du négociant; *en anglais et en français,* indispensable à toutes les personnes qui se destinent au commerce et à la banque, renfermant des modèles de factures, lettres, etc., suivi d'un *Dictionnaire commercial* français-anglais et anglais-français, par John Donne. 1 vol..... 0 30

L'Anglais commercial. • Nouvelle méthode de correspondance et de conversation, expliquant les expressions, termes, formules de commerce, de bourse, change, etc., par Charles Brown. 1 vol., rel..... 0 65

Nouveau Cours de langue anglaise selon la méthode d'Ollendorff. Nouvelle édition entièrement modifiée, revue et augmentée. 1 beau volume, relié..... 0 30

——Clef des Exercices de l'ouvrage précédent, permettant d'étudier seul. 1 vol..... 0 50

LA VOYANTE—TABLEAU 48

I. De n'avoir pas inventé le fil à couper le beurre ? Certes .

II. Ils choisiront bien tout seuls celle de la paresse.

III. Voici toujours la conclusion : une concession.... à la Côte-des-Neiges.

IV. Ce serait avantageux... pour oi.

V Condamné à t'entendre longtemps, j'aimerais mieux devenir fou tout de suite.

VI. S'il ne fallait pour cela que de l'audace, ce serait déjà fait.

LA CORRESPONDANCE. — USAGES DU MONDE.

Le Secrétaire universel, contenant des lettres de bonne année et de fêtes, de compliments, de condoléances, de félicitation, de remerciement, de reproche, d'excuse, de recommandation, de demande, de conseil, d'affaires et de commerce, lettres d'amitié et de mariage, avec des instructions sur chaque sorte de lettres; la correspondance avec le gouvernement, des formules d'actes sous seing privé, avec des instructions sur ces actes, etc., etc..... 0 25

Le petit secrétaire pratique, par D. Scribe. 1 volume avec figures... 0 20

Le Secrétaire de tout le monde, orné de gracieux dessins. 1 vol..... 0 20

Modèles de lettres et de télégrammes, pour toutes les circonstances de la vie, précédés d'un petit traité de la correspondance secrète. 1 vol... 0 50

Guide pratique des ouvrages de dames, par Mme de Fonclose. 1 vol. avec gravures..... 0 20

Cours de coupe de la Mode pratique pour faire soi-même ses robes, ses manteaux. 1 vol. avec 200 dessins explicatifs..... 0 30

Comment habiller nos Bébés, (Cours de coupe de *la Mode pratique*). 1 vol. avec gravures..... 0 30

Comment habiller nos petites Filles et nos petits Garçons, (Cours de coupe de *la Mode pratique*). 1 vol. avec gravures 0 30

Art de confectionner les fleurs artificielles. 1 vol. avec planches et dessins..... 0 50

Le Savoir-vivre, manuel de la bonne tenue, des usages du monde et de la politesse, très jolies gravures. 1 vol..... 0 20

Dictionnaire du savoir-vivre, par la vicomtesse Nacla. 1 vol..... 0 90

Le choisir.—Le garder. Conseils à une jeune femme, par la vicomtesse Nacla. 1 vol..... 0 90

Le Boudoir. Conseils d'élégance, par la vicomtesse Nacla. 1 beau vol., élégante reliure..... 0 90

Le Savoir-vivre et ses usages dans la société actuelle, ou Guide de la bienséance pour tous les âges et dans les principales circonstances de la vie, par Mme de Grandmaison. 1 beau volume..... 0 70

Manuel de la politesse, des usages du monde et du savoir-vivre, par Mme Lambert. 1 vol..... 0 50

Les Usages du monde, le savoir-vivre et la politesse chez soi, en visite, en soirée, en voyage, etc., par Un homme du monde. 1 vol..... 0 30

La Politesse pour tous, par la comtesse Berthe. 1 vol..... 0 20

Manuel des bienséances, par M. l'abbé Th.-G. Rouleau, de Québec. 1 beau volume relié, prix 30 cts; franco..... 0 33

Manuel du bon ton et de la politesse française. Nouveau guide pour se conduire dans le monde, par Verardi. 1 vol..... 0 30

Petit traité de politesse française, ou l'art de se conduire selon les convenances et les usages du monde, par E. Muller. 1 vol..... 0 20

CARTES DE CONVERSATION POUR LES AMOUREUX.

Consistant en 40 cartes, *Questions et Réponses*, et formant un jeu de société des plus amusants.

Prix de chaque jeu, sur carton fin satiné, dans un joli étui.....15 cents

LE REVELATEUR DES AMANTS

ou l'Oracle infaillible des Amitiés.

Nouveau jeu de salon et de société.

☞ Ce jeu se compose de 7 cartes "listes à consulter" et de 2 cartes formant la "clé" du jeu. En suivant la manière de procéder imprimée sur l'enveloppe, on arrive par un calcul très facile, à deviner le nom d'un jeune homme ou d'une jeune fille. On peut varier les combinaisons et créer avec ces cartes, d'agréables récréations.

Prix du jeu, [illegible]mé dans une enveloppe, avec manière de procéder..0 15

OUVRAGES DE Mme LA BARONNE STAFFE

Usages du monde, règles du savoir-vivre dans la société moderne. 1 beau volume, relié..... 1 00

Supplément aux usages du monde, renfermant la solution de questions adressées à l'auteur. 1 volume relié..... 0 50

Le Cabinet de toilette. Agencement et ameublement. — Soins corporels en général. — Conseils et recettes.— Bijoux, chiffons et dentelles. 1 volume, relié..... 1 00

La Correspondance dans toutes les circonstances de la vie. 1 v., relié..1 00

La Maîtresse de maison, l'art de diriger un ménage, de recevoir chez soi, d'organiser les soirées et réceptions, etc. 1 volume, relié.....1 00

TRES GRAND SUCCES

LE

GUIDE DES AMOUREUX

Et des Gens du Monde

L'Amour, la Cour, le Mariage

Conseils sages pour toutes les situations délicates qui peuvent se présenter depuis la naissance de l'amour jusqu'au mariage, et même plus tard.

Exposé des devoirs à remplir et des règles d'étiquette relatives aux demoiselles et aux garçons d'honneur, aux baptêmes et aux divers anniversaires, etc.

OUVRAGE CANADIEN

Un beau volume, prix : 25 cts.

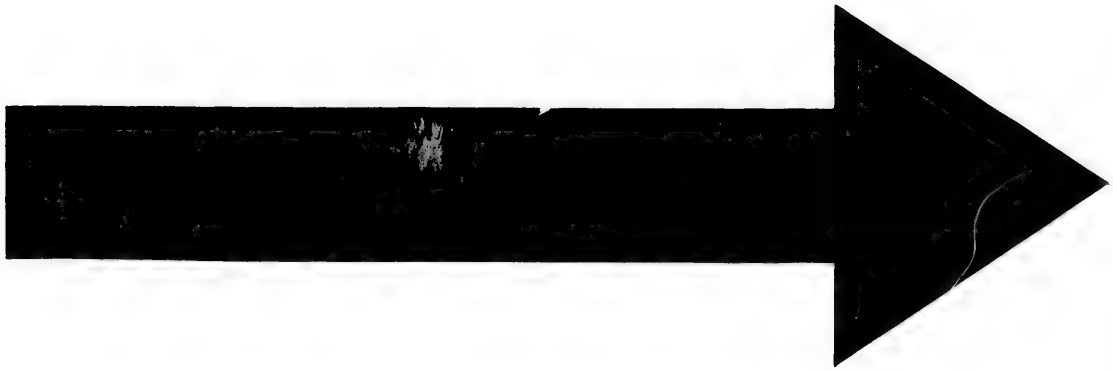

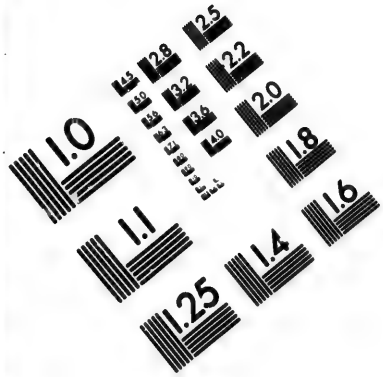

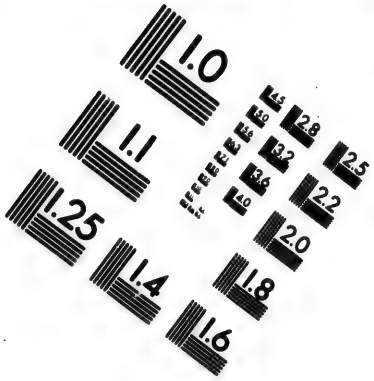

IMAGE EVALUATION TEST TARGET (MT-3)

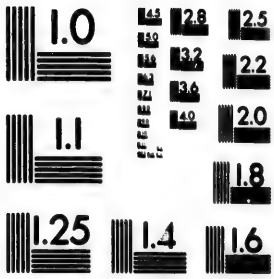

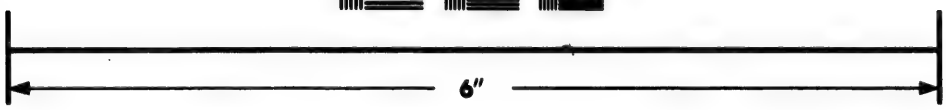

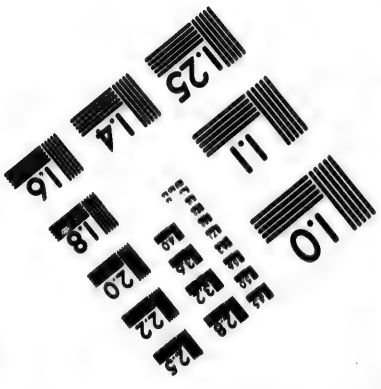

Photographic Sciences Corporation

23 WEST MAIN STREET
WEBSTER, N.Y. 14580
(716) 872-4503

LA DANSE. — POÉSIES. — LES JEUX.

La Danse, le maintien, l'hygiène et l'éducation. Seul guide complet renfermant 1,000 danses de tous les pays du monde, la théorie des figures du cotillon et 2,000 pas chorégraphiques, les devoirs des mariés, des garçons et demoiselles d'honneur etc., etc., par E. Giraudet, professeur de danse, à Paris. Grand vol. avec nombreuses figures explicatives.....0 90

Traité de la danse, contenant la théorie et l'histoire des danses anciennes et modernes, avec le cotillon, par Desrat. 1 vol. illustré de nombreuses gravures.....0 50

Guide des quadrilles et du cotillon, pour les bals officiels, noces, sauteries, par Clément. 1 vol. avec 2 tableaux, nombreures figures.....0 50

Dick's Quadrille Call-Book and Ball-room Prompter. 1 vol. avec figures.....0 50

Le véritable Langage des fleurs, par Mme Anaïs de Neuville, précédé de légendes mythologiques, illustré de bouquets en couleur et de vignettes. 1 beau volume avec planches.....0 65

Nouveau Langage des fleurs, avec leur valeur symbolique, leur emploi pour l'expression des pensées, précédé d'une introduction par P. Zaccone. 1 vol. avec nombreuses planches en couleur.....0 50

Le Langage des fleurs, nouvelle sélamographie, par Mme Lambert. 1 vol. avec belles planches en couleurs.....0 50

Femmes rêvées (pour lire à la femme aimée), poésies par Albert Ferland. Préface de M. Louis Fréchette. Illustrations de Geo. Delfosse. 1 belle plaquette, impression de luxe.....0 35

L'Ami des Salons, par Mlle L. Nitouche. Questions et réponses. Langage des amoureux.—Emblème des couleurs.—Physiologie des tempéraments.—A propos de politesse.—Amusements des salons.—Pour rire, poésies amoureuses, etc., etc.....0 10

Le Secrétaire poétique ou l'Art de fêter en vers toutes les saintes du calendrier : acrostiches, sonnets, madrigaux, couplets de noces, souhaits, etc. 1 vol. avec gravures.....0 40

Malice et imperfections des femmes, leur bonté et leur merite. 1 vol..0 25

Les Jeux de Société, ouvrage renfermant de nombreuses et jolies gravures. 1 vol.....0 20

Grande encyclopédie des Jeux, méthodique, universelle, illustrée, par T. de Moulidars. 1re partie : Jeux de plein-air et d'appartement, échecs, jeux de société, dames, jacquet, croquet, lawn tennis ; jeux innocents, jeux d'esprit, billard, dominos, etc., etc. 1 grand volume, avec de très nombreuses gravures.....1 00 ; *franco* 1 10

——2e partie : Jeux de cartes et récréations diverses, piquet, manille, whist, physique amusante, casse-tête, carrés magiques, etc. 1 grand vol. avec gravures.....1 00 ; *franco* 1 10

Académie des jeux, contenant la règle des jeux de calcul et de hasard jeux de cartes, jeux de table, jeu de société, jeux de jardin et généralement tous les jeux connus anciens et nouveaux, mis en ordre par Bonneveine. 1 fort vol. avec gravures.....1 50

JEUX DE CALCUL. — TOURS DE CARTES.

A B C des échecs, par Jean Preti. Traité contenant de nombreux exemples, une classification des débuts et 126 problèmes d'échecs inédits. 1 vol., avec nombreux diagrammes.....2 50

Premières notions du jeux des échecs, par C. Sanson. Mécanisme et analyse des débuts. 1 vol. avec nombreux diagrammes.....0 40

Alphabet du jeu des échecs, ou les éléments pour apprendre seul ce jeu, par Sanson. 1 vol. avec figures.....0 40

Règle du jeu des échecs. 1 vol.....0 15

Guide manuel du jeu de dames, règles, principes et instructions pour le bien jouer, par G. Grégoire. 1 vol. avec 200 diagrammes.....0 90

Traité du jeu de dames, par Manoury. 1 vol. avec nombreuses figures.0 40

Règle du jeu de dames, par Van Tenac. 1 vol.....0 15

Manuel du jeu de billard, contenant la théorie du billard, ses règles, ses principes généraux, etc., par Désiré Lemaire. 1 volume avec 42 planches.....1 40

Règle du jeu de billard, ses principes et ses lois, principaux coups, points à toucher. 1 vol.....0 15

Manuel des jeux de cartes, piquet, bésigue, whist, boston, etc. 1 vol..0 50

Traité synthétique et analytique du jeu de poker, par Habeythé. 1 volume.....0 40

Petit traité du jeu de poker, par Laun. 1 vol.....0 15

Théorie du whist, réduite à un petit nombre de finesses fondamentales par W. Silence. 1 vol.....0 65

Règle du jeu de whist. 1 vol.....0 15

Règle du jeu de domino, par Laun. 1 vol.....0 15

Traité du jeu de trictrac, (*backgammon*) ; nouvelle édition augmentée du jeu de jacquet, par Richard. 1 vol. avec figures.....0 40

Tours de cartes, recueil complet des tours d'adresse et de combinaisons, par Tissot. 1 vol. avec figures.....0 50

Traité complet des Tours de cartes anciens et nouveaux, par E. Ducret. 1 vol. avec gravures.....0 30

Les tours de cartes, anciens et modernes des praticiens les plus célèbres, recueillis et arrangés par Robert. 1 volume avec nombreuses gravures.....0 20

Nouvelle collection de tours de cartes, par Félix. 1 vol.....0 10

Récréations géométriques, physiques, chimiques, mécaniques, etc., par E. Ducret. 1 vol. avec 200 figures, *franco*.....0 23

Récréations mathématiques, problèmes curieux et amusants ; carrés magiques, jeux du sorcier et du solitaire, dés, dominos, échecs, etc., par E. Ducret. 1 vol. avec nombreuses gravures, *franco*.....0 23

LA VOYANTE—TABLEAU 49

I. Aussi souvent que de chaussettes...., ce qui ne veut pas dire bien souvent.

II. Oui, ses coups seront heureusement amortis.

III. De la part de qui ça vient, j'aurais des doutes.

IV. Pas de nouvelles, bonnes nouvelles.

V. Oui, mais c'est elle qui portera la culotte, dans ton ménage.

VI. Toujours et sans nuages, sauf une petite éclipse de lune.

SPORT. — MUSIQUE ET CHANSONS.

Manuel illustré du chasseur ; description des armes, fabrication des munitions, etc. 1 volume illustré.....0 50

Jeux de balle et de ballon. Football, Paume, Lawn Tennis, La crosse, etc. 1 volume avec nombreuses gravures.....1 50

Jeux et exercices en plein air : balle à la crosse, — la crosse, — balle au camp, — football, — cricket, — jeux de paume, — pédestrianisme, — natation, — aviron, etc. 1 vol. avec 115 gravures.....1 10

Le Succès du salon, chansonnier nouveau, *avec musique*, 1 vol.....0 35

L'Album du chanteur, nouvelles romances et chansons à grand succès, *avec musique*. 1 vol.....0 35

L'Ecrin musical. Recueil de romances, chansons et mélodies, les plus nouvelles et les plus populaires (**nouveauté**). 1 vol. *avec la musique de tous les airs*.....0 35

Le Plaisir au salon, *chansonnier noté*, contenant les plus jolies mélodies, romances, etc., des meilleurs auteurs. 1 vol.....0 35

L'Ami du chanteur, nouveau recueil de romances, mélodies, chansons et chansonnettes, avec musique. 1 vol.....0 35

Chansons comiques, nouveau recueil contenant des romances, chansonnettes, etc., avec musique, par A. Blondin. 1 vol.....0 30

Nouvelle Lyre canadienne. Recueil de chansons canadiennes et françaises. Nouvelle édition, revue avec soin. 1 vol. de 456 pages...0 30

La Muse populaire, romances, chansonnettes, chansons comiques, avec musique. 1 fort volume.....0 60

Chansons et rondes enfantines, texte et musique de toutes les rondes d'enfants. 1 vol.....0 20

LES AIRS CÉLÈBRES

Répertoire du Chanteur

RECUEIL DES CHEFS-D'OEUVRE DE CHANT

Paroles et Musique

OPÉRAS, OPÉRAS-COMIQUES, OPÉRETTES, MÉLODIES, ROMANCES, AIRS POPULAIRES, CHANSONNETTES, ETC.

Il parait DEUX SÉRIES par mois.

Chaque série de VINGT morceaux, — Prix, 15 cents. (*franco :* **18 cts**).

Pour faire connaître cette publication, nous donnons le sommaire de quelques morceaux de la 1re série : — Bizet, *Chanson du Toréador*, de *Carmen*. Gounod, *Le Soir*. Audran, *Miss Helyett*, duo. Planquette, *Les Alpins*. Gounod, *Réverie du Ballet de Faust*. Grétry, *Une Fièvre brûlante*, de *Richard Cœur-de-Lion*. Godard, *Célèbre Berceuse*. Offenbach, *Ronde de Mme Favart*. Gounod, *Envoi de fleurs*. C. LeCoq. *Les 2 couples*. Boyer, *Il est un trésor*. Paladilhe, *Air du Sonneur*, de *Patrie*. Bordèse, *L'Enfant égaré*. Offenbach, *Les Braconniers*, etc., etc.

MAGIE BLANCHE. — JEUX ATHLÉTIQUES.

Traité complet des tours d'escamotage anciens et nouveaux, ou la prestidigitation expliquée, par E. Ducret. 1 joli vol. avec 90 gravures..0 30

Tours de physique et de chimie amusantes, par G. Bonnefont. 1 vol. avec nombreuses gravures.....0 30

Les gais et curieux tours d'escamotage anciens et modernes, recueillis et arrangés par G. Robert. 1 vol. avec gravures.....0 20

Le magicien amateur. Tours de physique amusante faciles pour tous, par Magus. 1 grand volume avec belles gravures.....1 10

Magie blanche en famille. 1 beau vol. avec très nombreuses gravures.1 10

Le Magicien des salons, ou le diable couleur de rose. Recueil nouveau de tours d'escamotage, de physique amusante, etc., par Richard. 1 vol. avec gravures.....0 75

Les Tours de physique amusante des plus célèbres professeurs. Moyens merveilleux et faciles de s'instruire et de rire à bon marché, recueillis et arrangés par Robert. 1 vol. avec nombreuses figures.....0 20

Traité de gymnastique à l'usage des lycées, collèges, sociétés de gymnastique, et des jeunes filles. 1 vol. avec gravures. 0 50

Manuel d'exercices gymnastiques et de jeux scolaires. 1 grand vol. avec nombreuses figures.....0 45

Manuel de gymnastique théorique et pédagogique, sans appareils et avec appareils, exercices militaires, boxe, escrime à l'épée, etc., par Le Guénec. 1 vol. avec 167 gravures et 2 planches coloriées.....0 90

200 Jeux d'enfants, jeux pour garçons et pour filles. Jeux d'action avec ou sans instruments; jeux paisibles avec ou sans instruments. 1 beau volume avec nombreuses gravures.....0 80

Les Sports athlétiques. Pédestrianisme. — Courses. — Sauts. — Marche. —Rallies, cross-countries, steeple-chases, etc. 1 vol. relié toile...0 45

Football (Association), théorie et tactique du jeu, joueurs, conseils et règlements, par Tunmer et Fraysse. 1 vol. avec gravures, relié...0 45

Football (Rugby). Evolution de la tactique; des joueurs, règles, par MM. Saint-Clair et Saint-Chaffray. 1 vol. avec gravures, relié.....0 45

Lawn Tennis, par Let. Le jeu, conseils pratiques, les joueurs, règles. 1 vol. avec figures, relié 0 38

Règle des jeux de Croquet et de Lawn Tennis, par Laun. 1 vol.....0 15

La Natation, par Saint-Clair. 1 vol. avec gravures.....0 45

Cycliste et Bicyclette. Guide pratique du cycliste amateur, par le Dr Galtier-Boissière. 1 vol. 150 gravures.....0 40

Manuel du vélocipédiste: bicycle, bicyclette, tricycle et tandem. 1 vol. avec gravures.....0 50

Traité d'équitation, contenant l'art de monter à cheval, les premiers principes pour connaître, dresser et gouverner les chevaux, d'après de la Guérinière. 1 volume avec gravures.....0 50

EXERCICES PHYSIQUES. — MÉDECINE DE LA FAMILLE.

Le Canotage, aviron, voile; description des embarcations de plaisance et de course; manœuvres, règles et commandements. 1 v. avec fig..0 50

Manuel du tireur. Armes de guerre, armes de précision, armes de chasse, armes à répétition, tir au pistolet et au revolver. 1 vol. avec nombreuses figures.....0 50

De la santé des gens mariés, par le Dr Seraine. 1 vol.....0 75

De la santé des petits enfants, ou avis aux mères sur la conservation des enfants, sur leur éducation physique depuis la naissance jusqu'à l'âge de sept ans et sur leurs principales maladies, par le Dr L. Seraine. 1 vol.....0 25

Les Préceptes du mariage, traduits du grec de Plutarque, par le Dr L. Seraine. Edition suivie d'un essai sur l'idéal de l'amour, du mariage et de la famille. 1 vol.....0 25

La Vie à deux, hygiène du mariage, par le Dr Surbled. 1 vol.....0 75

Vivez ainsi, ou Avis et conseils pratiques pour vivre en bonne santé et guérir les maladies, par l'abbé Kneipp. 1 vol.....0 88

Manuel pratique et raisonné du système hydrothérapique de l'abbé Kneipp, par l'abbé Neuens. 1 vol.....0 38

Mon Testament, conseils aux malades et aux gens bien portants, par Mgr Séb. Kneipp, auteur de *Ma Cure d'eau*. 1 vol., orné de nombreuses photogravures.....0 90

Codicille à mon Testament pour les malades et les gens bien portants, par Mgr Séb. Kneipp. 1 vol., avec gravures.....0 90

Manuel de Cuisine Kneipp, comprenant 618 recettes variées, classées méthodiquement et expérimentées sous le contrôle de Mgr Kneipp. Avec une préface de Mgr Kneipp. 1 vol.....0 63

☞ On trouve à notre librairie les autres ouvrages sur le système Kneipp.

Le Médecin, l'ami de l'homme, ou le Conseiller dans la santé et la maladie, par le Dr Dupasquier. 1 vol.....0 70

Traité de Médecine pratique, description des maladies, premiers soins à donner, par le Dr P. Condamin. 1 vol.....0 50

La Médecine à la maison. Notions élémentaires sur le corps humain, soins à donner aux malades, éléments de médecine, etc, par le Dr Saffray. 1 vol. avec gravures.....0 15

Les Moyens de vivre longtemps. Principes d'hygiène, par le Dr Saffray. 1 vol. avec gravures.....0 15

LA VOYANTE—TABLEAU 50

I. Oui, pour retomber dans une plus profonde.
II. La bicyclette où tu te casseras le nez.
III. Va faire un voyage au Pôle Nord, la société des ours te convient à merveille.
IV. Non, puisque tu as peur de l'eau.
V. Tu verras cela dans le malheur.
VI. Oui, mais fais-toi pardonner par ta bienfaisance les moyens employés.

LECTURES ET ROMANS.

Sur le vif. Histoires du temps présent, par Jean des Tourelles. 1 vol. avec de nombreuses illustrations.....0 60

Restez chez vous! par Pierre l'Ermite. 1 beau volume de 400 pages, avec nombreuses illustrations de l'auteur.....0 55

Lisez-moi ça! par Pierre l'Ermite, 1 vol. de 193 pages, avec de nombreuses gravures.....0 40

Et ça!..., par Pierre l'Ermite. 1 vol. de 562 pages, avec un grand nombre de gravures.....0 80

Et de quatre! par Pierre l'Ermite. 1 beau vol. de 400 pages, avec nombreuses gravures.....0 80

Sans Dieu, roman, par A. de Besancenet. 1 vol. 152 pages.....0 15

Un Mariage sous la Terreur, roman, par A. de Besancenet. 1 vol 166 p. 0 15

Epreuves d'une mondaine, roman, par L. Darville. 1 vol. 134 pages...0 15

Le Franc-Maçon de la Vierge, roman, par F. Bouhours. 1 vol. 218 p. 0 15

Le Châtiment de Dieu, roman, par C. G. 1 vol.....0 25

La Case de l'oncle Tom (*Uncle Tom's Cabin*), roman, par Mme Beecher Stowe, traduit de l'anglais. 1 vol.....0 30

Le Martyre d'une mère, roman par H. Conscience. 1 vol.....0 30

La Veleuse d'enfant (suite de *le Martyre d'une mère*), par H. Conscience. 1 vol.....0 30

La Tombe de fer, par H. Conscience. 1 vol.....0 30

Bras d'acier, par A. de Bréhat. 1 vol.....0 30

Poignet d'acier, par Emile Chevalier. 1 vol.....0 30

La Croix de Berny, roman, par Mme de Girardin. 1 vol.....0 30

Graziella, par Lamartine. 1 vol.....0 35

Raphaël, par Lamartine. 1 vol.....0 35

Les Mémoires d'un notaire, roman, par A. de Pontmartin. 1 vol.....0 30

La loge sanglante, roman, par Fortuné du Boisgobey. 1 vol.....0 30

La Poitrine du pendu (suite de *la Loge sanglante*), par F. du Boisgobey. 1 vol.....0 30

La Citerne aux rubis, roman, par F. du Boisgobey. 1 vol.....0 30

Le Sac de cuir (suite de *la Citerne aux rubis*), par F. du Boisgobey. 1 v. 0 30

Les Exploits de Georget, roman, par F. du Boisgobey. 1 vol.....0 30

Le Bouquet d'immortelles (suite de *les Exploits de Georget*, par F. du Boisgobey. 1 vol.....0 30

Le Crime de l'omnibus, roman, par F. du Boisgobey. 1 vol.....0 30

Une Erreur judiciaire, roman, par Raoul de Navery. 1 vol.....0 30

Le vieux Loup de mer, ou les drames de la mer. Récits d'un vieux marin. 1 vol. avec gravures.....0 20

L'AIMABLE COMPAGNON

ou nouveau recueil de bons mots, de fines saillies, de reparties spirituelles, d'historiettes et d'anecdotes plaisantes, naïvetés, menus propos, etc.

1 beau grand volume, de 322 pages.....0 40

LIVRES POUR RIRE ET S'AMUSER.

Voyages de Gulliver, édition illustrée de charmantes gravures. 1 vol. 0 20
Les Contes fantastiques, par Maxime Audouin. 1 beau volume illustré de nombreux dessins..... 0 20
Paul et Virginie, édition avec gravures. 1 vol..... 0 20
Les Mille et une nuits. Aladdin.—Ali-Baba. 1 vol. avec de superbes dessins..... 0 20
Aventures de Robinson Crusoé. Belle édition contenant de nombreuses gravures. 1 vol..... 0 20
Le Robinson Suisse, illustré de jolies gravures. 1 vol..... 0 20
Contes de fées, par Perrault. Charmantes gravures. 1 vol..... 0 20
Fables de La Fontaine, avec de jolis dessins. 1 vol..... 0 20
Farces à faire en société. Farces pour tous, farces curieuses, farces à conter, farces à ne pas faire. 1 vol..... 0 50
Le gai Boute-en-Train. Recueil choisi de calembours, jeux de mots, comboles, devinettes, charades, quolibets, naïvetés etc., par E. Ducrat. 1 vol. avec dessins humoristiques..... 0 20
Histoires à se tordre, par M. Thivars. Jolies illustrations comiques..0 20
Les Tribunaux amusants. Recueil de petites causes célèbres ; [illegible]s de police correctionnelle. 1 vol. joliment illustré..... 0 20
Recueil de devinettes et de calembours, publié par lord John Cracfort. 1 vol. avec gravures..... 0 30
Recueil de facéties et bons mots, avec dates historiques plaisantes, par Desciseaux. 1 vol..... 0 25
Recueil de gasconnades, traits plaisants, aventures, bons mots, saillies, par Desciseaux. 1 vol..... 0 25
Les Songes et les présages. Clef des songes, explication des rêves, horoscopes, l'avenir dévoilé par les signes, etc. 1 vol..... 0 50
La Double Clef des songes, par Halbert. 1 vol..... 0 25
Le Grand traité des songes. 1 vol. avec gravures..... 0 30
La seule et vraie Clef des songes, par Olivarius. 1 vol., avec 50 grav. 0 65
La Clé des songes, jolie édition avec 150 dessins, beau papier. 1 vol..0 20
Nouvel art de tirer les cartes, ou la Connaissance de l'avenir prédite par les cartes, par Bourgade. 1 vol., avec gravures..... 0 6[illegible]
L'Art de tirer les cartes, illustré de nombreuses gravures indicatives, 1 joli vol..... 0 20
Les Mystères de la main, ou l'avenir dévoilé par les lignes de la main, nombreuses gravures. 1 vol..... 0 20
L'Oracle. L'avenir prédit aux jeunes et aux vieux. 1 vol. avec de nombreuses illustrations..... 0 20

LA VOYANTE—TABLEAU 51

I. Tu peux dire reconnue, car elle n'est guère connue jusqu'ici.
II. On croit la première, mais on se méfie de la seconde.
III. Elle est déjà au panier, en attendant un sort pire encore.
IV. Oui, mais pas de moyens.
V. Non, le mariage n'est pas comme le lapin, il ne gagne pas à être réchauffé.
VI. Le hasard est si grand.

Arcand Frères

III, RUE ST-LAURENT,

MONTREAL.

Les CHAUSSETTES "KNEIPP"

Toute personne qui nous enverra 45c., recevra une paire de chaussettes "KNEIPP". Avec ces chaussettes, vos pieds seront frais en été et chauds en hiver. Si vous souffrez de sueurs aux pieds, en vous les baignant dans l'eau froide et en portant les chaussettes KNEIPP, vous serez soulagé sur-le-champ. Et, après quinze jours de ce traitement, vous serez tout à fait guéri. Vos pieds deviendront secs, sains, ne laissant échapper aucune odeur désagréable.

Comptoir Général des Marchandises KNEIPP

ARCAND FRERES

III, rue St-Laurent, Montréal.

Demandez notre brochure traitant des avantages de se vêtir en toile.

LA VOYANTE—TABLEAU 32

I. Toutes les embûches qu'on tend aux naïfs.
II. Il faut toujours croire les gens sensés.
III. Comme tous les égoïstes.
IV. Tu entreprendras la restauration des vieux portraits...qui t'environnent.
V. C'est bien problématique.
VI. Oui, et tu les verras réaliser.